

Basse Goulaine

Bulletin Municipal

*Bonne
Année 1996*



Janvier 96

Basse Goulaine Gourmand

RESTAURANT Le Coin du Rocher

Mme CHARPENTIER 44115 BASSE GOULAIN - Tél. : 40 06 03 67
191 rue de la Croix des Fosses
Cuisine traditionnelle
Fruits de Mer - Anguilles - Grenouilles - Beurre Blanc
Fermé lundi soir et mardi toute la journée

Restaurant "la Rivière"

157 rue du Grignon - 44115 BASSE-GOULAIN

Coco Charette

Tél. 40 03 58 85
Spécialités Bords de Loire
Accueil tous les midis sauf le mardi
Accueil le soir le vendredi et le samedi

Restaurant du Pont

Catherine et Joseph Guichet
147, rue du Grignon
44115 BASSE GOULAIN
Tél. 40 03 58 62
Fermé le dimanche soir et le mercredi

"Villa Mon Réve"
Restaurant
La tradition n'empêche pas l'innovation
sur la route des Bords de Loire D.751
40 03 55 50

CARROSSERIE LEGEAY

TOLERIE - PARE-BRISE - MARBRE
PEINTURE - VIDANGE



184, bd des Pas Enchantés
44230 St Sébastien
Tél. 40 80 67 14



MOINET SA

50 ans
l'expérience

VEHICULES NEUFS ET OCCASIONS

ATELIER DE REPARATIONS
MECANIQUE TOLERIE PEINTURE
OUVERT LE SAMEDI MATIN

501 Rte de Clisson - Tél 40 03 17 50

BREIZH

relet



LE PERMIS « B »

AUTO-ECOLE
lain

LA CONDUITE A 16 ANS
C'EST PERMIS...

BASSE-GOULAIN

14 rue Pasteur

40 03 55 23

Agrément préfectoral 03290



GARAGE

MECASUD

- Vente véhicules neufs
et occasions toutes
marques
- Mécanique tôlerie
peinture
- Centre de précontrôle

113 rue des Landes de la Plée
44115 BASSE GOULAIN

Tél : 40 03 55 00 - Fax : 40 06 09 19



Plus de 4 000 réalisations
Consultez-nous
en toute confiance !

26 ans d'expérience

Immobilière Sociale de Montaigu :

- B.P. - 23 rue A.-Duchaffault - 85602 MONTAIGU cedex - Tél 51 94 03 64
- 121 bis, rue Aristide-Briand - 44000 REZÉ - Tél 40 04 08 24 (télécopie 51 94 19 00)

GARANTIE
PARFAIT
ACHEVEMENT
DE TRAVAUX



Charte de la construction
- Sous légende de l'administration
- Des associations de Consommateurs
- Des Constructeurs membres de
L'ASSOCIATION VENDEENNE
DES CONSTRUCTEURS DE MAISONS



Editorial

Chers Goulainaises et Goulainais,

Une année vient de s'achever avec les difficultés que vous connaissez toutes et tous.

Notre Pays se trouve face à la problématique d'une nécessaire entreprise simultanée de mesures d'urgence et de réformes de fond pour aborder favorablement le XXIème siècle.

Notre société est en pleine mutation dans une Europe qui reste à construire face à la mondialisation des échanges.

Grâce aux efforts entrepris les chiffres du chômage ont heureusement connu une certaine stabilisation en 1995, mais trop de situations demeurent précaires.

Ma pensée ira en ce début d'année 1996, à toutes celles et ceux qui sont sans emploi ou en difficulté face à leur emploi, qu'ils soient cadres, employés, ouvriers ou chefs d'entreprises.

Ma pensée ira également vers tous les jeunes qui cherchent vainement leur première entrée dans la vie active et s'interrogent sur leur avenir.

Puisse l'espoir faire surmonter aux uns et aux autres ces moments difficiles.

Le Maire que je suis souhaite bien évidemment que toutes et tous puissiez au delà de ces difficultés trouver la sérénité, continuer d'apprécier ou découvrir favorablement la commune dans laquelle vous avez choisi de vivre.

Des élections municipales ont eu lieu en juin dernier, la nouvelle équipe s'est délibérément placée dans la continuité du travail accompli pour une qualité de vie, je pense reconnue.

La priorité du mandat sera l'aménagement du bourg avec une première phase de travaux cette année.

Merci à toutes celles et à tous ceux qui ont bien voulu me faire confiance et faire confiance à toute

une équipe motivée et en pleine action aujourd'hui. J'ai souhaité un travail constructif avec les conseillers municipaux élus d'une autre liste qui apportent des idées que d'aucuns veulent défendre. C'est la démocratie bien comprise.

En ma qualité de Maire, je demeurerai bien évidemment au service de tous les Goulainais sans exclusive et au nom de l'ensemble du Conseil Municipal que je représente, je formule près de chacune et chacun d'entre vous

l'espérance qu'une nouvelle année peut engendrer.

Tous mes voeux également aux nombreuses et actives associations goulainaises.

Bonheur, joie, santé, réussite dans vos entreprises, vos familles et près de vos amis.

Bonne année 1996

Serge POIGNANT
Député Maire de Basse Goulaine



Personnel Communal

La commune vient de franchir le cap des soixante agents ayant le statut de la fonction publique, avec une décomposition par service comme suit :

- 13 au service administratif
- 25 au service technique, dont 4 à l'administratif technique
- 15 agents affectés à la halte garderie, à l'aide ménagère, à l'entretien
- 8 ATSEM aux écoles maternelles.

A titre de comparaison, en 1989, la commune employait 46 agents.

A cela vient s'ajouter les personnels de surveillance de cantine et de surveillance scolaire.

Afin d'assurer un entretien permanent au Gymnase de Goulaine, suivant les créneaux des enfants du collège et des associations, un agent a été spécifiquement attaché à cette nouvelle installation, avec en sus l'entretien des espaces verts qui l'entourent. Nous comptons bien évidemment sur les utilisateurs et leurs responsables pour maintenir cette installation en parfait état.

Les représentants élus du personnel au C.T.P. (Comité Technique Paritaire), dont les élections ont eu lieu le 23 novembre 1995, sont :

- | | |
|---------------|------------------------------|
| - Mr MORICEAU | Suppléants : - Mr THIBAUDEAU |
| - Mr BEAUTRU | - Mr MALIDIN |
| - Mr MONTFORT | - Mme DUJARDIN |

Alain VEY
Adjoint chargé du Personnel

Recensement

Le Conseil Municipal, dans sa séance du 19 mai 1995, a décidé de procéder à un recensement complémentaire de la population, afin d'obtenir éventuellement de l'état une dotation globale de fonctionnement supplémentaire, dans la mesure où le nombre d'habitants dépasserait de 15 % la population de 1990. Ce recensement a été effectué auprès de toute la population dont les permis de construire étaient postérieurs à 1990.

Les résultats de ce recensement sont les suivants :

- Population en 1990 : 6 012
- Population théorique prise en compte par l'INSEE : 7 171

Cette nouvelle population recensée permettra la prise en compte par les services de la Préfecture de nouveaux calculs dans les dotations et subventions à la commune.

LES PRINCIPALES DECISIONS DU CONSEIL MUNICIPAL

• Séance exceptionnelle du 18 juin 1995

Suite aux élections municipales du 11 juin, élection du Maire et de huit adjoints.

• Séances du 30 juin 1995

- Désignation des Commissions Communales.
- Désignation des délégués aux différents syndicats intercommunaux et organismes auxquels la commune participe.
- Approbation du règlement de l'Assemblée Communale.
- Délégation de pouvoirs au Maire
- Réalisation d'une ligne de trésorerie de 1,5 MF.
- Garantie d'emprunt pour la 5ème tranche de la zone d'activités "Pôle Sud".
- Approbation du bilan foncier 1994.
- Conclusion du marché de travaux du programme Voirie 1995, pour un montant de 1.148.522 F.
- Fixation des tarifs de la restauration scolaire et des billets de transports "Rapido".

• Séance du 22 septembre 1995

- Désignation de la Commission Communale des Impôts Directs.
- Fixation, suite au nouveau taux de T.V.A. des tarifs de location de la salle "Paul Bouin".
- Décisions sur diverses cessions de terrain, sur un échange et sur une aliénation de bâtiment.
- Fixation de la composition du Comité Technique paritaire du Personnel Territorial.
- Appel à concurrence pour le marché de conception du programme d'aménagement du bourg.

• Séance du 24 novembre 1995

- Budget supplémentaire 1995 de la commune et du Service Assainissement.
- Réalisation d'un emprunt de 4 MF.
- Convention d'utilisation des équipements sportifs par le collège.
- Convention pour mise à disposition d'un logement.
- Création d'une régie d'avances et de recettes.
- Décision sur diverses transactions foncières et mise à enquête publique du projet de classement de voirie de lotissement.

Conseil Municipal

Maire, Adjoints et Présidents de commissions

POIGNANT Serge : Maire

BLIN Gils : 1^{er} Adjoint
Président de la Commission Urbanisme, Développement Economique, Commerce et Artisanat.

BERNARD Michel : Adjoint

Président de la Commission Finances
ROUSSEAU Nicole : Adjointe
Présidente de la Commission Vie Scolaire

HARDY Louis : Adjoint

Président de la Commission Sports
DESTOUCHES Dominique : Adjoint
Président de la Commission des Bâtiments Communaux

DUMONT Danielle : Adjointe

Présidente de la Commission Vie Sociale

BURGAUD Daniel : Adjoint

Président de la Commission Culture, Loisirs et Tourisme

VEY Alain : Adjoint

Président de la Commission Voirie, Assainissement et Transports.
Responsable du Personnel Communal

SEGALOU Marie-José

Présidente de la Commission Petite Enfance - Enfance - Jeunesse

HERY Yves

Président de la Commission Environnement - Cadre de Vie



L'ensemble du conseil municipal nouvellement élu en juin 1995, à l'exception de Mr Sibileau retenu par des engagements professionnels.

Autres Conseillers Municipaux

VINET Xavier
DEDIEU Michèle
SAVALLE Dominique : responsable Transports
BEZIAU Alain : responsable Tourisme
PETITIER Geneviève
NAEGELE Rodolphe
GODINHO José
BREMONT Hélène
HERMOSO André

VINCENT Jean
GALLARD Caroline
CAILLAUD Claude
LE GAL Jacques
GARCIA Marck
SIBILEAU Raymond
MOREAU Claude
ROUSSEAU Jacques
MAGRE NICOLLI Thérèse

Sommaire

UN NOUVEAU MUNICIPE	3
URBANISME - DÉVELOPPEMENT ÉCONOMIQUE	4
VOIRIE - ASSAINISSEMENT - TRANSPORT	6
ENVIRONNEMENT - CADRE DE VIE	8
BATIMENTS COMMUNAUX	9
VIE SCOLAIRE	11
SPORT	12

PETITE ENFANCE - ENFANCE - JEUNESSE	14
VIE SOCIALE	15
CULTURE - LOISIRS - TOURISME	16
FINANCES	18
OPPOSITION	21
INTERCOMMUNALITÉ	22
IMAGES 95	24
ECOLES	26
ASSOCIATIONS	27
LISTE DES COMMERÇANTS	46
ÉTAT CIVIL	48

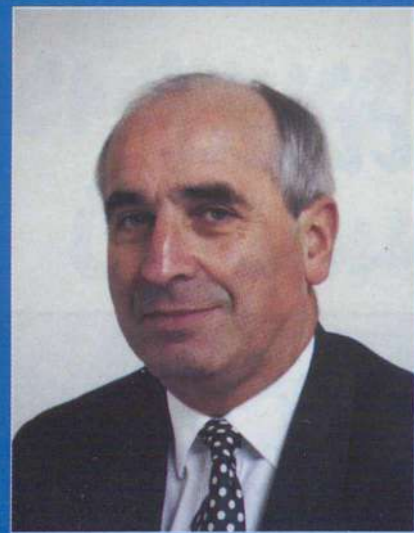

BLIN GILS

Adjoint

Président de la Commission

Membres :

Dominique SAVALLE

Xavier VINET

José GODINHO

Jean VINCENT

Claude MOREAU

CONTACT MAIRIE :

Service Technique - 40 06 05 09

Urbanisme Développement Economique Commerce et Artisanat

Les causes de cet engouement soudain pour notre commune sont certainement :

- la proximité de Nantes et nos facilités d'accès pluridirectionnels de par la proximité des rocadés.
- la qualité de vie que nous essayons de préserver, voire d'améliorer.
- nos équipements scolaires de bons niveaux (écoles primaires - secondaires - collèges - lycée), ainsi que nos équipements sportifs et culturels.
- notre vie associative.

Les conséquences de cette poussée démographique sont essentiellement une inquiétude au niveau des structures d'accueil scolaire (nombre de classes) pour les rentrées 1996 et 1997, car après ces "pics" de 2 années nous connaissons l'accalmie et même l'embellie, la plus grande partie des secteurs constructibles ayant été consommée.

Régulièrement des contacts sont pris avec les enseignants et la commission scolaire afin de parer à certaines déconvenues de rentrée scolaire. Un cabinet spécialisé CEU est également mandaté à cet effet.

Sachez que pour l'avenir, je puis confirmer, comme il avait été convenu, qu'aucune révision de POS ne sera envisagée, dans ce mandat de 6 ans, c'est-à-dire que la constructibilité sera gelée sur notre commune, et que notre objectif des 8.000 habitants en l'an 2000 sera respecté.

2 - L'acquisition en plein bourg d'une propriété de 1925 m2 avec un bâti architectural important. Cette propriété jouxte l'emplacement actuel de la vieille cure. Son site logistique intéressant, fait que son devenir (occupation des salles et du lieu) sera liée à l'aménagement global du bourg.

3 - La réalisation d'un immeuble locatif par la Nantaise d'Habitation de 40 logements (11 T4, 1 T5, 19 T3, 6 T2, 3 T1 bis), rue du Général de Gaulle, dont l'ouverture est prévue au printemps.

LES FAITS MARQUANTS A VENIR SERONT :

L'aménagement du bourg afin de le rendre plus attrayant, plus fonctionnel, pour qu'il colle à la réalité d'un village de 8.000 habitants; sans pour autant détruire son identité. Gageons que nous saurons mener à bien cette action, revitalisante pour la commune.

Gils BLIN : 1^{er} Adjoint
Président de la Commission

LES FAITS MARQUANTS CETTE ANNÉE AURONT ÉTÉ :

1 - Un accroissement important du nombre de permis de construire accordés (92). Ceci étant inhérent en partie à l'approbation du nouveau P.O.S. (octobre 1993), car toutes les opérations au sud de la Route du Loroux étaient opérationnelles dès le POS de mars 1980. Il s'agit par exemple des lotissements des Buissons (12 lots), de la Chaumière (22 lots), de l'Hippodrome (34 lots), de la Clairière (9 lots), du Jardin des Adonis (7 lots).



Commerce et Artisanat

Deux commerçants, le boulanger, Mr CHAGNEAU et le pâtisseries-chocolatier, Monsieur ORIZET, ont déménagé pour centrer leur activité sur la place de l'église. Dans un contexte économique pas toujours facile, nous pouvons féliciter ces deux commerçants pour leur courage et leur dynamisme. Ces nouveaux emplacements entrent dans la réflexion globale de la Municipalité sur l'aménagement du bourg.





VEY ALAIN

Adjoint

Président de la Commission

Membres :

Yves HERY

Dominique SAVALLE
responsable Transports
au sein de la commission

Xavier VINET

Rodolphe NAEGELE
Claude MOREAU

CONTACT MAIRIE :

Service Technique - 40 06 05 09

Voirie Assainissement Transport

- Réfection de la totalité de la rue de la Jarnigarnière, avec remontée rue du Hamelin



AVANT



APRÈS

- Rond point du Moulin Soline avec effacement des réseaux



AVANT



APRÈS

- Piste cyclable avenue du Général de Gaulle, avec effacement des réseaux
- Rond point des Plantives, avec aménagement partiel de la piste cyclable



- Poursuite du programme assainissement, afin d'améliorer l'ensemble des réseaux, dans l'optique de la future station d'assainissement.

Les préoccupations actuelles et à venir de la commission sont notamment :

- La poursuite et le bouclage des pistes cyclables
- L'amélioration des joints de chaussée
- La réfection d'une partie de la signalisation
- Les travaux de réseaux eau potable du bas du bourg, où des réfections s'effectueront 2^{ème} trimestre 1996.
- La nouvelle station d'assainissement, implantée sur le site de la station actuelle, conjointe avec la commune de Haute-Goulaine, et prévue pour un fonctionnement fin 1998. Nous sommes actuellement en fin d'étude d'impact, et dans la phase d'enquête publique.

L'ensemble de ces travaux sont suivis conjointement par les Services Techniques de la commune et de la Direction Départementale de l'Equipement.

Alain VEY, Adjoint
Président de la Commission



Réseaux Raccordement

Merci de veiller, auprès de vos constructeurs, à effectuer les raccordements corrects de vos habitations, sur les réseaux E.U. (eaux usées) ou E.P. (eaux pluviales).

Le busage des fossés sur le domaine public est uniquement du ressort des services techniques de la commune, vous devez donc procéder à une demande auprès de ces services.

Transport

Le transport scolaire, organisé par la municipalité de Basse-Goulaine, sous la tutelle de la TAN et du district, est assuré par 9 autocars, et transporte chaque jour 335 enfants.

Il est rappelé pour les enfants des écoles maternelles et primaires, que les parents en sont responsables jusqu'à leur montée dans le véhicule, et aussitôt leur descente.

ABRI-BUS

Deux sont en cours d'installation au rond-point des Plantives, trois autres seront installés aux arrêts : Rouleaux - Challonges - Grignon. Les abris-bus Champagnère vont être éclairés.

UNE NOUVELLE ÉQUIPE DE SIX ÉLUS MUNICIPAUX compose la commission Voirie - Réseaux - Assainissement - Transports.

Nous saluons le travail accompli par les membres précédents, en soulignant tout particulièrement son Président Marcel RICHARD.

Le programme Voirie - Assainissement 1995 se poursuivra jusqu'en février 1996 avec en particulier :

Le District de l'agglomération Nantaise a décidé de donner un nom de "Portes" aux différentes sorties vers les communes. Pour Basse Goulaine, il existe deux portes "Porte de Goulaine" pour l'entrée de la commune et "Porte du Vignoble" à Bellevue.

Une exposition itinérante a permis à la population d'en prendre connaissance. Cette exposition a eu lieu en janvier 95 pour notre commune.



HERY YVES

Président de la Commission

Membres :

Gils BLIN
Michel BERNARD
Michelle DEDIEU
Alain BEZIAU
Raymond SIBILEAU
Jacques ROUSSEAU

CONTACT MAIRIE :

Service Technique - 40 06 05 09

Environnement Cadre de Vie

Cette nouvelle commission, mise en place en ce début de mandat, s'est fixée comme programme :

- le Reboisement des espaces verts;
- l'Aménagement de l'entrée de Basse-Goulaine et de l'intérieur des ronds-points afin de préserver le cadre de verdure de la commune;

D'autre part, des plantations d'arbustes au nouveau cimetière vont permettre de créer un environnement se prêtant davantage au respect et au recueillement nécessaire en ce lieu.

DECHETS ET OBJETS ENCOMBRANTS

ORDURES MENAGERES : des études sont en cours pour l'implantation de collecteurs sélectifs.

Il est rappelé aux habitants de ne plus déposer de déchets verts (tonte de gazon, taille de haie) ainsi que les gravats ou cailloux. Ces déchets ne sont plus ramassés avec les déchets ménagers. La déchetterie de ST SEBASTIEN SUR LOIRE reçoit ces matériaux, rue de la Pyramide, elle est ouverte 7 jours sur 7 sauf les jours fériés, de 10 H à 18 H.

OBJETS ENCOMBRANTS : Un ramassage des objets encombrants est assuré par la commune le premier mardi de chaque mois. Pour qu'une desserte soit effectuée correctement, il est souhaitable d'informer les services techniques de la Mairie (40-06-05-09) au préalable.



PRIX SPECIAL JURY

Francis HARDOUIN

Ont été primés au concours intercantonal Mr BOUTEMY et Mr ARNAUD.

Toutes ces personnes ont été reçues en Mairie le 25 novembre dernier. Bravo encore à tous ceux qui ont participé et merci pour l'embellissement qu'ils savent donner à notre commune.

Yves HERY
Président de la Commission

Bâtiments Communaux

La Commission "bâtiments communaux" se différencie des autres commissions qui ont un domaine d'intervention précis ; enseignement, affaires sociales, sport, culture ... par sa transversalité. En effet, celle-ci intervient pour construire, aménager, entretenir les locaux mis à disposition des utilisateurs liés aux différentes commissions.

Le patrimoine placé sous la responsabilité de la commission bâtiments représente une superficie globale de 22.500 m² et comprend 34 bâtiments très variés comme naturellement la mairie, les écoles publiques, les salles de sport, les différentes salles pour associations mais aussi le bureau de poste, la maison d'accueil pour personnes âgées, l'église et la chapelle St Michel, près du centre de la Grillonnais.

Les opportunités immobilières permettent d'étendre ce patrimoine comme l'acquisition récente de la maison situé au 4 rue de la Vieille Cure. Celle-ci aura un rôle important dans le cadre de l'aménagement du centre-bourg.



1995 - L'amélioration de la sécurité dans les écoles

Le budget 1995 a essentiellement été marqué par des travaux de maintenance du patrimoine et plus particulièrement des travaux liés au renforcement de la sécurité à l'école élémentaire du Grignon. La période des congés d'été a permis d'entreprendre des travaux prescrits par la commission de sécurité lors de son dernier passage afin de satisfaire à la réglementation incendie. Les travaux consistaient à renforcer le système d'alarme, enclouonner les cages d'escalier et isoler les locaux considérés plus à risques. Dans ce même bâtiment une nouvelle tranche de réfection des peintures intérieures a été réalisée ainsi que des travaux d'aménagement de la bibliothèque et du centre de documentation.

Des travaux sur les installations de chauffage ont été également effectués sur plusieurs bâtiments communaux.

Dominique DESTOUCHES, Adjoint
Président de la Commission



DESTOUCHES DOMINIQUE

Adjoint

Président de la Commission

Membres :

Louis HARDY
José GODINHO
Jean VINCENT
Claude CAILLAUD
Claude MOREAU

CONTACT MAIRIE :

Service Technique - 40 06 05 09

CONCOURS MAISONS FLEURIES 1995

Chaque année, la commune encourage la population à participer au concours des jardins fleuris.

Cette année, le palmarès est le suivant :

CATEGORIE "JARDINS"

- 1- Joël ARNAUD
- 2- Danielle FOULONNEAU
- 3- Marcel BAUDRON
- 4- Eliane MAURA
- 5- Jean LEBEAUPIN
- 6- Jeanine MICHAUD
- 7- Madeleine BOUYER
- 8- Gérard LE GUENNAN

- 9- Christiane BERTIN
- 10- Josiane PERION
- 11- Madeleine FOUCHER

CATEGORIE "POSSIBILITES LIMITEES"

- 1- René BOUTEMY
- 2- Emmanuel GOUTHIERRE
- 3- Donatien SAUPIN
- 4- Jean-Claude SORIN

CATEGORIE "BALCON"

- 1- Marie-France DOUCET
- 2- Agnès BLANC-GONNET

Un projet est en cours de réalisation, il s'agit du futur monument aux Morts. Une idée et proposition des anciens combattants a été concrétisée par Monsieur Jean DESMARS, Artiste Goulainais. Il s'agit d'une sculpture de granit représentant une vague "déferlante de paix et de liberté". Ce monument, en cours de sculpture, sera implanté en mars-avril 1996.



ZONE POLE SUD

Des entreprises à votre service...

Génie Thermique et Climatique

- Chauffage ventilation
- Climatisation
- Refroidissement Air et Eau
- Air Comprimé
- Tuyauteries Industrielles
- Pompe

5, rue Charcot - Z.A. Pôle Sud
44115 BASSE-GOULAINÉ

Mr VEY ALAIN
TÉL. - 40 03 35 03
FAX - 40 34 02 20

GRIF CARRELAGE - MOQUETTE

EXPOSITION VENTE
Ouvert du lundi au samedi
UN PROFESSIONNEL A VOTRE SERVICE

Z.A. Pole Sud - Rue de l'Atlantique - 44115 BASSE GOULAINÉ
Tél : 40 03 13 61 - Fax : 40 03 14 04

Salle d'exposition
Carrelage - Faïences - Moquettes
Revêtement de sol - Terrasses - Peinture

Zone pôle sud - rue de l'Industrie
44115 BASSE GOULAINÉ
Tél 40 03 00 64 Fax 40 34 50 07

DECOREVE



Cuisines des provinces

« SALON DE L'HABITAT PERMANENT »
A VOS MESURES ET A VOTRE GOUT
CUISINES - SALLES DE BAINS - PLACARDS - MEUBLES - CANAPES

Z.A Pole Sud - Rue de l'Atlantique - 44115 BASSE GOULAINÉ - TÉL. 40 03 45 61

BIG BAZAR

"le domaine des affaires en or"

Papiers peints - vaisselles - jouets - papeterie...
Pôle sud - BASSE GOULAINÉ Tél 40 33 45 87

AUTOSUR

TÜV - DCTA S.A.
CONTRÔLE TECHNIQUE AUTOMOBILE
Rte de Clisson - Z.A. Pôle Sud - 44115 Basse-Goulainé

à votre service
le lundi de 9h à 12h30 et de 14h à 18h30
du mardi au vendredi
de 8h à 12h30 et de 14h à 18h30
le samedi de 8h à 12h

N° d'agrément S044S024
Tél. 40 03 19 10



L'UNIVERS DU PNEU

CENTRE DISCOUNT DU PNEU

ZONE ARTISANALE POLE SUD - BASSE GOULAINÉ

Rue de l'Atlantique - Face à la carrosserie Maurice Hugues

Horaires : de 9h à 12h et de 14h à 19h Ouvert le dimanche matin sur R.D.V.

Appellez le : 40 33 12 10

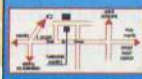

DES MAISONS SUR MESURES
EN PUR TRADITIONNEL

Service commercial
Zone Pôle Sud - Rue de l'Atlantique
44115 BASSE GOULAINÉ



CARROSSERIE MAURICE Hugues S.A.R.L

TOLERIE - PEINTURE
PASSAGE AU MARBRE
Agrée MACIF - GMF

40 03 25 44 Fax 40 34 92 16

Rue de l'Atlantique Z.A. Pôle Sud - 44115 BASSE GOULAINÉ



CENTRE EQUESTRE DU BOIS BRULE

152 rue du Bois Brûlé - 44115 BASSE GOULAINÉ
Tél : 40 34 21 62

Manège Couvert - Chevaux - Poneys

Ouvert tous les jours & soirées - Leçons du débutant au confirmé
Promenades - Attelage - Voltige
Encadrement assuré par une monitrice diplômée d'Etat



MOINET SA



501 Route de Clisson
Tél. 40 03 17 50

Vie Scolaire

Début septembre la Commission scolaire a entrepris une visite des locaux scolaires afin, pour les nouveaux membres, de faire connaissance des divers établissements et pour les anciens, de constater les importants travaux d'aménagement ou de remise en état des différentes écoles, travaux effectués en grande partie par les services municipaux au cours de l'été 1995.

LA RENTRÉE EN CHIFFRES :

- 2.727 enfants sont inscrits dans les divers établissements scolaires de la commune dont 1620 élèves de la commune, soit 23 % de la population.
- Ecoles maternelles (publiques et privées) 407
- Ecoles élémentaires (publiques et privées) 654
- Collège de Goulainé : 504 élèves, dont 384 de Basse-Goulainé et 120 de Haute-Goulainé.
- Lycée de la Herdrie : 1.162 dont 175 de Basse-Goulainé.

L'augmentation constante des effectifs est suivie de très près par la municipalité qui, au début de 1995, a souhaité actualiser les données d'une étude réalisée en 1991. A ce jour, les chiffres de l'étude sont très près de la réalité, mais les nombreuses constructions en cours et à venir impliquent un suivi régulier et une attention soutenue pour les années à venir.

ACCUEIL PERI-SCOLAIRE



Afin de faciliter la vie des parents qui travaillent et respecter le temps libre de l'enfant, ce service est offert aux enfants des écoles maternelles et élémentaires (publiques et privées). Il fonctionne dans les limites autorisées règlementairement de 1 heure 30 avant et après la classe. Il s'agit là d'une aide ponctuelle au service de tous les parents qui travaillent.

SECURITÉ

Dans le cadre du plan Vigipirat des barrières de sécurité ont été installées aux abords des écoles. Rappelons à cette occasion que la sécurité est l'affaire de tous et qu'elle concerne tout un chacun.



ROUSSEAU NICOLE

Adjointe

Présidente de la Commission

Membres :

Dominique DESTOUCHES
Geneviève PETITIER
Hélène BREMONT
Jacques LE GAL
Thérèse NICOLLI

CONTACT MAIRIE :

Service Administratif
Tél. 40 03 55 56

RESTAURANT SCOLAIRE

Cette année encore ce sont près de 600 repas qui sont servis chaque jour au restaurant des différentes écoles.

Le 20 octobre, dans le cadre de la semaine du goût un menu gustatif a été élaboré. A cette occasion, nous avons bénéficié de la présence d'un Chef Goulainais qui a su faire découvrir aux enfants les 4 saveurs fondamentales : salé, sucré, amer, acide.

La surveillance des enfants est assurée par du personnel de la Mairie ainsi que par des étudiants ou autres personnes l'ayant souhaité.

Pendant l'inter-classe les "coins tranquilles" mis en place à l'école élémentaire du Grignon et l'accès à la Bibliothèque Centre Documentaire (B.C.D.) sont très appréciés par les enfants. La surveillance de la B.C.D. est assurée par une personne dépendant de la Mairie.

Nicole ROUSSEAU, Adjointe
Présidente de la commission

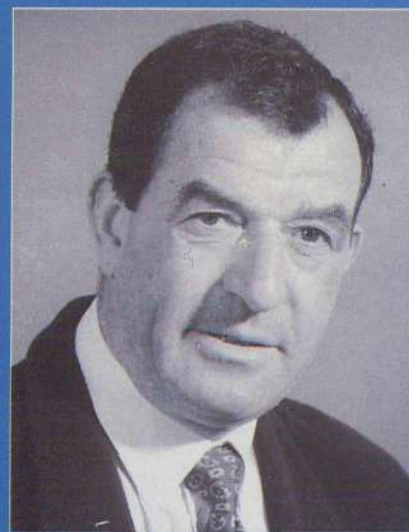

HARDY LOUIS

Adjoint

Président de la Commission

Membres :

Alain VEY
André HERMOSO
Jacques LE GAL
Thérèse NICCOLI

CONTACT MAIRIE :

Service Administratif
Tél. 40 03 55 56
Service Technique
Tél. 40 06 05 09



Sport

La Commission, c'est :

SON RÔLE :

- Soutien aux Associations (matériel et finances -subventions)
- Planning des Salles (administratif)
- Suivi des Installations (Technique Bâtiment)
- Surveillance et Sécurité (gardiennage)
- Communication (réunion le 3ème mardi du mois)
- Organisation manifestations (challenge - nuit du sport)

SES MOYENS :

- Site des Rouleaux 1 terrain
- La Herdrie 2 salles mises à disposition par le SIVOM
- Collège de Goulaine : 2 salles
- Site du Gué : 1 terrain + 1 salle
- Site du Grignon : 2 salles
 - 2 terrains en herbe
 - 1 terrain stabilisé
 - 2 terrains de tennis extérieurs
 - 2 terrains de basket extérieurs

SON BUT :

Toujours plus attentive aux besoins.
Toujours plus proche des associations.
Trait d'union pour faciliter l'ouverture, la convivialité entre clubs

LE SPORT A BASSE-GOULAIN, C'EST :

Au 1^{er} janvier 1995 : 2286 licenciés dans 20 disciplines

PETITE SALLE DU GRIGNON

	LUNDI	MARDI	MERCREDI	JEUDI	VENREDI	SAMEDI	DIMANCHE
8 H 00							
30							
9 H 00							
30							
10 H 00	ECOLE				LES		
30	PUBLIQUE			ECOLE	GREZILLIERES	ECOLE	
11 H 00		ECOLE	GAIS	PUBLIQUE		PUBLIQUE	TIR
30		PRIVEE	LURONS				A L'ARC
12 H 00							
30							
13 H 00							
30							
14 H 00		ECOLE					
30	ECOLE	PRIVEE			ECOLE		
15 H 00	PUBLIQUE			ECOLE	PRIVEE		
30		ECOLE	GYM	PUBLIQUE			
16 H 00		PUBLIQUE	ENFANTS				
30			AMICALE				
17 H 00				LA			
30				PASSERELLE			
18 H 00					GAIS		
30		GAIS			LURONS		
19 H 00		LURONS	BOXE				
30		BOXE					
20 H 00							
30							
21 H 00		TIR					
30	A L'ARC		TIR	ENTRETIEN	TIR		
22 H 00	B GRILLONN.		A	PEDESTRES	A		
30			L'ARC		L'ARC		

GYMNASE DU COLLEGE

	LUNDI	MARDI	MERCREDI	JEUDI	VENREDI	SAMEDI	DIMANCHE
8 H 00							
30							
9 H 00							
30							
10 H 00						ECOLE	
30						PRIVEE	
11 H 00							
30							
12 H 00						BADMINTON	
30			COLLEGE				
13 H 00							
30							
14 H 00						TENNIS	
30							
15 H 00							
30						BASKET	
16 H 00							
30							
17 H 00							
30		ECOLE					
18 H 00		DE SPORTS	BADMINTON		TENNIS		
30							
19 H 00	GYM	BASKET	GYM		BASKET		
30	ADULTES		ADULTES				
20 H 00						BASKET	
30							
21 H 00	VOLLEY		BADMINTON		VOLLEY		
30							
22 H 00							
30							

Planning des Salles

GRANDE SALLE DU GRIGNON

	LUNDI	MARDI	MERCREDI	JEUDI	VENREDI	SAMEDI	DIMANCHE
8 H 00							
30	GENDARM.						
9 H 00							
30		ECOLE					
10 H 00							
30	ECOLE						
11 H 00	PRIVEE	LA	GRILLONNAIS		ECOLE		
30		GRILLONNAIS			PUBLIQUE		
12 H 00							
30							
13 H 00						TENNIS	
30							
14 H 00							
30	ECOLE						
15 H 00	PRIVEE	ECOLE					
30		PUBLIQUE	TIR	ECOLE	PUBLIQUE		
16 H 00			A				
30			L'ARC				MANIFESTATIONS
17 H 00		LA					
30		GRILLONNAIS		LES			SPORTIVES
18 H 00		BASKET		GREZILLIERES			
30							DIVERSES
19 H 00							
30							
20 H 00					BASKET		
30							
21 H 00	TIR					TIR	
30	A L'ARC					A	
22 H 00	B GRILLONN.					L'ARC	
30							

Bonne année 96 à toutes et tous

Louis HARDY, Adjoint
Président de la Commission



SEGALOU MARIE-JOSÉ

Présidente de la Commission

Membres :

**Geneviève PETITIER
Rodolphe NAEGELE
Hélène BREMONT
André HERMOSO
Caroline GALLARD
Thérèse NICCOLI**

**CONTACT MAIRIE :
Service Administratif
Tél. 40 03 55 56**

Cette nouvelle commission mise en place dès le début du mandat est à l'écoute des besoins de la "Petite enfance et de la Jeunesse". Elle travaille à développer et améliorer l'accueil dans les différentes structures.

LA HALTE-GARDERIE

Depuis juin dernier les effectifs sont passés de 12 à 15 enfants grâce à l'embauche d'une auxiliaire puéricultrice et nous espérons pouvoir l'ouvrir un peu plus dans les prochains mois.

Les jours et heures d'ouverture sont :

Lundi - mardi - vendredi

9 H à 12 H et 13 H 30 à 17 H 30

Jeudi de 13 H 30 à 17 H 30

Journée continue possible le mardi et le vendredi

Petite Enfance Enfance Jeunesse

CENTRE DE LOISIRS SANS HEBERGEMENT (C.L.S.H)

Petites Vacances

Depuis le 1^{er} janvier 1996, les Services de l'OMJ sont repris par la Mairie au sein d'une régie municipale.

En effet, la Municipalité consciente des besoins existants souhaite s'investir davantage auprès des jeunes. Cette commission est plus particulièrement chargée d'y travailler.

Elle fonctionnera en commission extra-municipale lors de certaines de ses réunions de façon à garder en son sein les représentants d'associations et d'usagers siégeant au C.A. de l'OMJ.

- Des projets pour les vacances de février, de printemps et d'été sont à l'étude.
- l'accueil et les inscriptions se feront comme par le passé à l'étage au dessus du Point I où la Secrétaire et l'Animateur permanent vous recevront pour tous renseignements. Tél : 40.06.09.39.



Je reste disponible pour rencontrer les Goulainais le souhaitant, il vous suffit de prendre rendez-vous en Mairie.

Au nom de toute la commission : Bonne année 1996.

**Marie José SEGALOU,
Présidente de la Commission**

Vie Sociale

SEMAINE BLEUE :

Les retraités disent non à l'exclusion

Collecte de denrées alimentaires, salle Paul Bouin le 20 octobre : dons des personnes âgées aux associations caritatives de la commune.



Loto et expo-vente des réalisations artistiques des Résidents de la Maison de Retraite du Moulin Soline les 19 et 21 octobre. Une partie des bénéfices a été reversée au Secours Populaire et au Secours Catholique de Basse-Goulaine.

INFOS PRATIQUES

PORTAGE DES REPAS A DOMICILE

Le service du portage des repas à domicile existe sur la commune depuis 1991. Les repas sont réalisés dans les cuisines de la Résidence du Moulin Soline, et, sous conditionnement spécial, livrés chez vous du lundi au samedi inclus.

Les tarifs sont établis comme suit :

Base (Revenus nets imposables après abattements fiscaux)		Tarifs repas
Personne seule	couple	
+ de 40.000 F	+ de 60.000 F	A 35 F
- de 40.000 F	- de 60.000 F	B 30 F
non imposable	non imposable	C 25 F

TÉLÉALARME : 24H/24H le gardien de votre sécurité.

Utilisant les techniques modernes de communication, au moindre problème et par un geste simple, ce petit appareil vous relie automatiquement à l'extérieur par l'intermédiaire de votre téléphone.

Participation des abonnés

Tarifs (même base que le paragraphe précédent) par mois

Tarif A : 115,00 F Tarif B : 86,25 F Tarif C : 57,50 F

N'hésitez pas à vous renseigner à la Mairie si ces services vous intéressent.

**Danielle DUMONT, Adjointe
Présidente de la Commission**



DUMONT DANIELLE

Adjointe

Présidente de la Commission

Membres :

**Marie-José SEGALOU
Michèle DEDIEU
Caroline GALLARD
Claude CAILLAUD
Marck GARCIA
Raymond SIBILEAU**

**CONTACT MAIRIE :
Service Administratif
Tél. 40 03 55 56**

TELETHON 1995 - Le 9 décembre :

Marche de Château-Thébaud à Basse-Goulaine et animations de stands au Centre de la Grillonnais l'après-midi avec un vin d'honneur pour accueillir les participants.





BURGAUD DANIEL

Adjoint

Président de la Commission

Membres :

Nicole ROUSSEAU
Danielle DUMONT
Alain BEZIAU
(délégué au Tourisme)
Jacques ROUSSEAU
Thérèse NICCOLI

CONTACT MAIRIE :

Service Administratif
Tél. 40 03 55 56

Culture Loisirs Tourisme

*Quelques événements
passés
ou à venir ...*

Concert

Dimanche 7 janvier 1996
17 H 00

Mozart, Mendelssohn Orchestre Philharmonique des Pays de
La Loire



95 / 96

SORTIR
À
BASSE-GOULAINÉ



SAISON CULTURELLE

Exposition

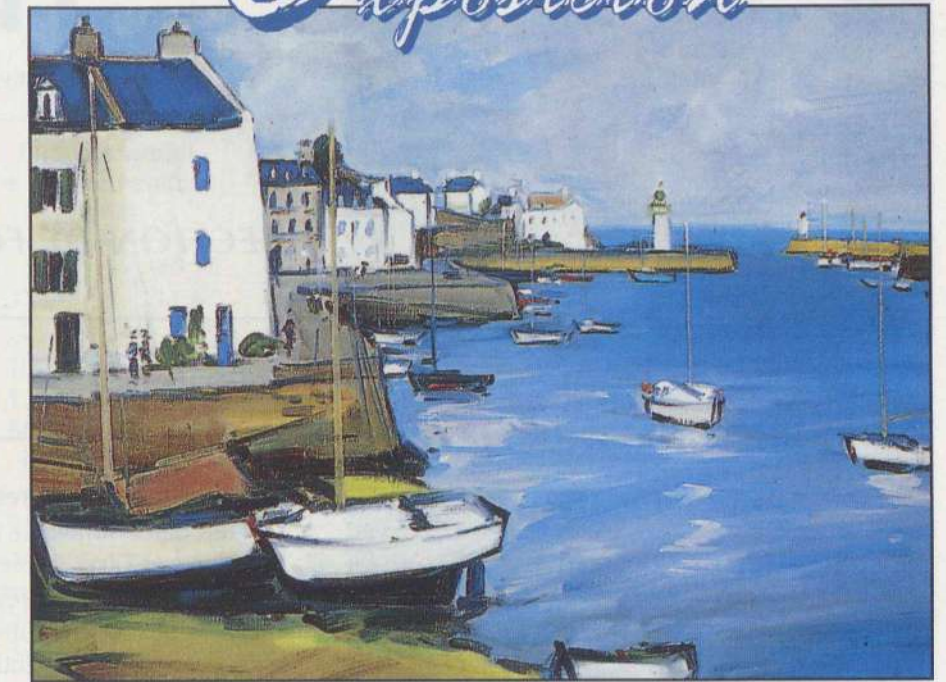

Novembre 1995 : 4^{ème} Salon d'Automne

*Diversifier les animations et
faire participer le plus grand
nombre d'entre vous est
notre plus grand désir.*



Dimanche 17 mars 1996 à 17 H 30

Cuarteto Jerez - Des musiciens passionnés interprètent le tango argentin

Exposition

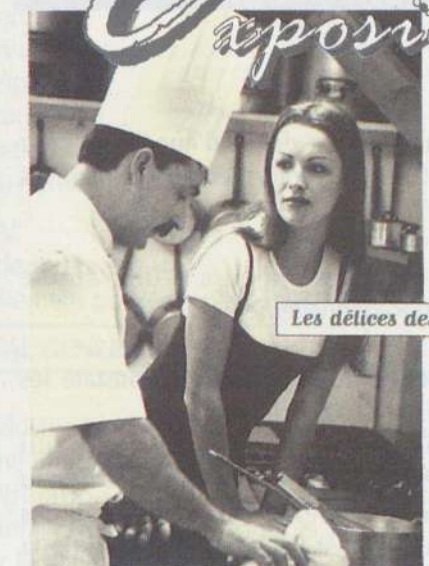

Les délices des bords de Loire

Exposition du 16 au 21 janvier 1996
"D'une rive à l'autre"

Daniel BURGAUD, Adjoint
Président de la Commission



BERNARD MICHEL

Adjoint

Président de la Commission

Membres :

Louis HARDY
Daniel BURGAUD
Alain VEY
Geneviève PETITIER
Jacques ROUSSEAU

CONTACT MAIRIE :

Service Administratif

Tél. 40 03 55 56

Finances

SECTION DE FONCTIONNEMENT

DEPENSES	Budget Primitif + supplémentaire 1995	
		(en %)
Denrées et fournitures	2103	8,73
Frais de Personnel	9515	39,51
Impôts et Taxes payées	224	0,96
Travaux et Fournitures extérieures	4172	17,32
Participations à d'autres organismes	1958	8,13
Allocations et subventions (notamment aux associations)	938	3,90
Frais de gestion générale	1499	6,22
Frais financiers	3642	15,12
Dotations et divers	27	0,11
	24078	100
Prélèvement pour investissement	3200	
TOTAL GÉNÉRAL	27278	

Ce budget est d'année en année en croissance compte tenu de :

- l'inflation même si elle est désormais d'un faible niveau de l'ordre de 2 % depuis quelques années.
- la croissance de notre commune dont la population a augmenté de près de 20 % depuis le dernier recensement, soit une moyenne de 3,5 % par an. Cette croissance engendre bien évidemment une demande de services supplémentaires.
- l'augmentation de notre endettement qui engendre des frais financiers supplémentaires. Cette dette est notamment due aux nouveaux équipements directs (salle de sport du collège) et indirects (participation financière à la construction du collège).

Ce bulletin municipal de début d'année est pour moi le moment de vous informer sur les finances communales.

Les deux événements majeurs d'une année financière sont traditionnellement :

- le vote du compte administratif qui constate les réalisations de l'année précédente;
- le vote du budget de l'année en cours qui autorise les dépenses à effectuer et fixe le niveau des taux de la fiscalité locale ainsi que celui des tarifs communaux, c'est l'élément politique de la gestion financière de la commune.

Je vous propose de m'attarder sur ce budget 1995 :

Finances

En ce qui concerne les recettes elles se résument ainsi :

RECETTES	Budget Primitif + supplémentaire 1995	
		(en %)
Produits de l'exploitation	3184	11,67
Produits domaniaux	298	1,09
Produits financiers	1072	3,94
Recouvrement et subventions	1359	4,99
Dotations globale de fonctionnement	5854	21,47
Impôts indirects	909	3,29
Impôts directs (4 taxes des impôts locaux)	13232	48,52
Produits exceptionnels		
Total	25980	
	1298	4,76
TOTAL GÉNÉRAL	27278	100

Les recettes permettant de couvrir ces dépenses de fonctionnement proviennent essentiellement de trois postes :

- Les recettes d'exploitation qui correspondent à la tarification des services pour 11,7 % ;
- la participation de l'Etat aux dépenses de la commune pour 21,5 %
- les contributions directes qui en représentent la plus grande partie 48,5 %.

Ces dernières qui constituent les impôts locaux se répartissent en deux masses principales à la charge des Goulainais :

- les impôts locaux sur les entreprises (taxe professionnelle) : 3 519 797 F.
- les impôts locaux sur les ménages (Taxe d'Habitation, Taxe sur le foncier bâti et taxe sur le foncier non bâti) 6 827 095 F.
- le solde étant constitué par des compensations de l'Etat et des péréquations intercommunales 2 885 108 F.

A propos de ces impôts locaux, il convient de souligner que la commune perçoit des Goulainais 10 346 892 F, soit 52,6 % des 19 653 396 F payés par les contribuables de la commune en impôts locaux. La différence est perçue au profit du District, du Département, de la Région, mais également pour une faible part au profit de la Chambre d'Agriculture, de la Chambre de Commerce et de la Chambre des Métiers.

SECTION D'INVESTISSEMENT

DEPENSES	Budget 1995
Frais extraordinaires	720
Remboursement d'emprunts	2259
Acquisition de biens	3522
Travaux de bâtiment et voirie	6145
Participation à d'autres collectivités	1982
Créances sur tiers	180
Autres dépenses d'investissement	83
TOTAL	14891
TOTAL GENERAL	14891

Après une année 1994 fortement marquée financièrement par l'ouverture du collège et les dépenses qui en ont découlé, l'année 1995 a été l'année de l'urbanisme avec la réalisation de nombreux lotissements avec les dépenses de voirie induites mais également par l'acquisition d'un immeuble rue de la Vieille Cure qui trouvera naturellement sa place dans l'aménagement du bourg.

Bien évidemment tous ces équipements nécessitent le recours à l'emprunt mais l'annuité de cette dette reste parfaitement compatible avec la gestion de notre commune et la participation des nouveaux Goulainais à ces dépenses.

RECETTES	Budget 1995
Subventions	1310
Amortissement	12
Participations	2233
Emprunts	5480
Aliénation de biens	468
Recouvrement	399
TOTAL	9902
Excédent reporté	1789
Prélèvement pour investissement	3200
TOTAL GENERAL	14891

En conclusion, le financement des investissements d'une commune en forte expansion, l'extension des services rendus à la population, directement ou par les associations, nécessitent d'établir des priorités pour limiter l'impôt et maîtriser la dette.

C'est ce que notre équipe municipale s'attache à faire tout au long de l'année mais également tout au long du mandat que vous nous avez confié.

Michel BERNARD, Adjoint
Président de la Commission

ZONE POLE SUD

Des entreprises à votre service...

BLANCHARD TP

TRAVAUX PUBLICS

Loïc BLANCHARD

ZAC Pôle Sud, rue de l'Atlantique - 44115 BASSE-GOULAIN

Tél. 40 03 00 56 - Fax 40 33 24 07

TERRASSEMENT
ASSAINISSEMENT
DEMOLITION
LOCATION MATÉRIEL
TERRE VÉGÉTALE

LOIRE ATLANTIQUE AGENCEMENT

la.

agencement

MAGASINS BUREAUX
MIROITERIE MENUISERIE

VENTES AUX PARTICULIERS
NEUFS ET RÉNOVATIONS
BOIS ALU PVC

Rue de L'Atlantique

44115 BASSE GOULAIN

40 34 05 88

Fax 40 03 09 16

Pour vous servir demain,
20 ANNÉES

D'EXPÉRIENCE

CONCEPTION
RÉALISATION

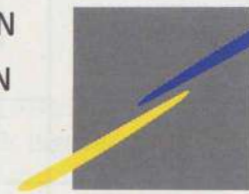

DÉCORATION
PEINTURE
AGENCEMENT

CHAULOUX Jacky

Zone Pole Sud
BASSE GOULAIN

Tél 40 34 16 41
Fax 40 34 16 42

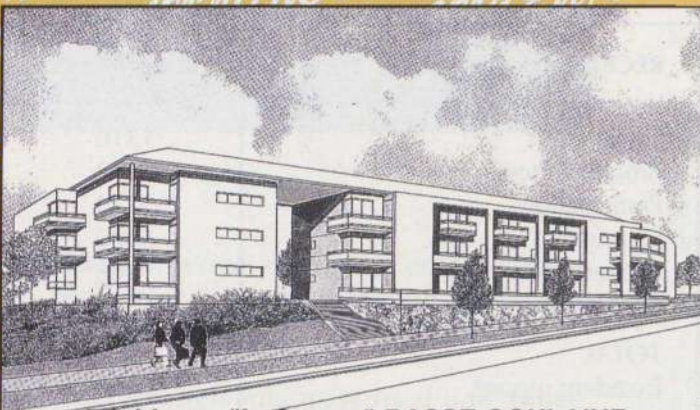

Résidence "le Coteau" BASSE GOULAIN

Atelier d'architecture Jean - Pierre Logerais

4, allée du Haras 49100 Angers
Tél 41 88 62 51 - Fax 41 86 03 63

26, Bd Stalingrad 44000 Nantes
Tél 40 74 51 52 - Fax 40 74 15 38



Service de l'eau et de l'assainissement

Direction Régionale : - 1, Place de la Galarne - Ile Beaulieu

44062 NANTES CEDEX 02

Tél. : 40 12 55 55 - Fax 40 35 21 52

Participe à l'aménagement
de BASSE GOULAIN

Terrains à bâtir
(libres de constructeurs)

AMÉNAGEMENT TERRE ET LITTORAL

136 Bd des BELGES

44300 NANTES

Tél : 40 50 76 04

Fax : 40 14 41 67

TERRE OcéANE

Des Hommes de Terrain

Opposition

**Opposition : Dans la commune,
allier ouverture et détermination.**

Six mois (ou presque) après les élections municipales, l'équipe majoritaire qui dirige la commune a pris ses nouvelles marques. Dans l'opposition, considérant qu'il serait stupide de tout critiquer nous analysons les décisions qui sont présentées aux élus. Si elles ne sont pas contraires à nos propositions de campagne, nous les acceptons. Si elles sont discutables nous restons neutres. Pour d'autres enfin nous les refusons. Bref nous mesurons les actes qui sont posés par la majorité et manifestons une attitude attentive, ouverte et sereine. Nous souhaitons que la réciprocité soit vraie et, par exemple, que les cinq propositions simples et logiques que nous vous présentons ci-dessous reçoivent des réponses constructives des responsables communaux.

**Pour un travail plus efficace :
accéder aux dossiers plus tôt.**

Les dossiers présentés au Conseil Municipal doivent être accessibles aux conseillers cinq jours avant la réunion, c'est la loi (c'est donc le minimum...). Le Conseil Municipal a lieu le vendredi : les dossiers sont donc accessibles à partir du lundi matin. Ce serait peu de chose de les présenter à partir du vendredi précédent, et de permettre ainsi aux élus (à tous les élus) qui ont une activité professionnelle d'y accéder plus facilement et de se prononcer en meilleure connaissance de cause le vendredi suivant.

**Améliorer la vie des commissions
pour mieux préparer les dossiers.**

Nous avons déjà demandé que le travail des commissions soit organisé avec un peu plus de rigueur et nous proposons deux mesures simples : diffusion d'un ordre du jour avant la réunion (pour permettre à chaque membre de préparer le travail), réalisation d'un compte rendu, ou au moins d'un cahier de suivi disponible aux membres de la commission (pour un meilleur suivi du travail).

**Politique des bâtiments communaux :
qui décide ?**

Dans le bulletin de janvier 1995, nous avons déjà posé la question de la gestion du patrimoine communal. La presse se faisait à l'époque l'écho de tractations en vue du rachat par une organisation privée des locaux de l'ancienne maternelle. Les élus membres de la commission des bâtiments communaux n'avaient jamais débattu de ce projet de cession... Aujourd'hui la politique de la commune en matière de bâtiments n'est toujours pas plus claire. La presse reparle de la même cession et les élus de la commission ne sont pas plus au courant qu'il y a quelques mois. Alors y a-t-il des négociations ? Qui négocie quoi ? Et avec qui ?

**Le Grignon :
une situation préoccupante**

La situation de cette zone (affaissement des sols) est inquiétante et demande des mesures qui pourraient limiter les infiltrations et les tassements. Aujourd'hui, alors que nous avons plusieurs fois posé la question en séance de conseil municipal, aucune étude ou initiative n'est en cours. S'il y en a, elles restent bien cachées. Pour nous il est clair que le débat s'impose, au sein du Conseil Municipal et avec les habitants du Grignon sur les avantages et les inconvénients des différentes mesures possibles pour que les choix soient faits rapidement et mis en oeuvre sans tarder.

**L'aménagement du bourg :
protéger le patrimoine ?**

Nous savons tous que des projets importants sont à l'étude et nul ne conteste la nécessité d'aménagements adaptés dans le centre bourg. Nous nous interrogeons sur ce qui reste de l'originalité du bourg : le canal, la vieille cure, le four banal, la maison Perrocheau. Des voix s'élèvent pour les protéger. Faut-il sauvegarder ce patrimoine et, si oui, comment l'intégrer dans les nouveaux aménagements ? Vraiment ce choix doit être le vôtre parce qu'il dépasse, et de loin, les clivages majorité/opposition. Nous demandons que ce débat soit ouvert et public avant que le projet soit totalement bouclé.

**District :
être présents dans la vie du District.**

Quittons maintenant la commune pour parler de la vie du District où se prendront de plus en plus les décisions essentielles pour l'avenir de la commune dans l'agglomération. Le 30.06.95, le Conseil Municipal a désigné ses représentants aux commissions du District (élus de la majorité, c'est logique) et a choisi des "assistants" (assistant sans participer au vote). Des élus de l'opposition ont été désignés pour ces "fonctions", les personnes non désignées se trouvant ainsi exclues de ces travaux. Logique... en apparence seulement. En effet le règlement intérieur du district ne prévoit pas de désignations d'"assistants" mais précise (article 12-3) que pour le travail des commissions "peuvent y assister : les conseillers municipaux... même s'ils ne sont pas membres en titre de la commission. Ils siègent à titre d'observateurs..." Nous participerons donc à toutes les commissions du district auxquelles il nous sera possible d'assister, sans rester limités par une "désignation" dépassée.

L'équipe
"Démocratie et citoyenneté"

POIGNANT SERGE
Président
Député Maire de Basse Goulaine

Vice Présidents :

Clovis MERCIER
Maire de Saint-Julien
Président de la Commission
Hydraulique Chêne

Jean-Claude DAUBISSE
Maire de Haute Goulaine
Président de la Commission
Hydraulique Goulaine

Roger JAMIN
Maire de la Chapelle-Basse-Mer
Président
de la Commission Tourisme

Intercommunalité

Sivom Loire et Goulaine

HYDRAULIQUE

L'année 1995 a été marquée par une forte pluviométrie en février 1995 qui a vu la mise en service des 5 pompes de la station durant plus de 20 jours. Elles ont permis de stabiliser le niveau d'eau et d'empêcher les inondations de la Vallée. Merci à toutes les personnes qui se sont mobilisées pour surveiller la Divatte et les niveaux d'eaux lors de cette période. Le programme de travaux 95 a été fortement diminué en raison de la mise en service des pompes puisqu'une partie des recettes a été affectée au fonctionnement de la station. Le programme de travaux 1996 a prévu des travaux de recalibrage ainsi qu'une étude hydraulique avec le cabinet BICHA, suite aux intempéries de février 95.



Syndicat Mixte du Pays du Vignoble Nantais

INAUGURATION DU MUSEE DU VIGNOBLE LE 10 NOVEMBRE

Décidé dans le cadre de la signature du premier CRD, le musée s'insère dans une politique de développement culturel, économique et touristique. Cet établissement a été agréé par la Direction des Musées de France.

Plusieurs partenaires sont intervenus dans le financement du musée pour une somme de 9,4 millions de francs HT :

- le Ministère de la Culture pour 34 %
- le Syndicat de Pays et la commune du Pallet pour 24 %
- la Région des Pays de la Loire pour 23 %
- la CEE pour 10 %
- le Conseil Général pour 9 %

Différentes mises en scènes des métiers et des coutumes de la viticulture sont présentées dans ce musée, ainsi que la vie de deux hommes célèbres du Pallet, Pierre Abélard et l'Amiral Barin de la Galissonnière. Plus de 1200 pièces, outils, engins, ustensiles qui datent principalement de la fin du XIXème siècle et de la première moitié du XXème, témoignent des évolutions techniques qui ont suivi la crise du phylloxéra et précédé la grande modernisation d'après guerre. Les collections du musée sont ainsi le reflet d'une mutation technologique.

Contact Musée : 40-80-90-13



POIGNANT SERGE
Président
Député Maire de Basse Goulaine

Président de la Commission
Développement Economique :
Daniel LABOUERE, Maire de Boussay

Président de la Commission
Agriculture - Environnement :
Michel CHIRON, Maire de Mouzillon

Président de la Commission
Commerce - Artisanat :
Laurent DEJOIE, Maire de Vertou

Président de la Commission Habitat :
Sylvain VINET
Maire de la Haye Fouassière

Président de la Commission Tourisme :
Jean-Claude DOUET, Maire du Pallet

Présidente de la PAIO :
Mme GANDEMER, Maire de Vieillevigne

CONTACT SYNDICAT :
Tél. 40 36 09 10

TOURISME

"Loire et Goulaine sur un air de guinguette"

L'année 1995 a été marquée par le lancement des visites d'exploitations sur le secteur de Loire et Goulaine, et l'opération Muguet en mai 95 avec les maraichers nantais.

Le 28 avril dernier, le muguet est descendu du Port de la Pierre Percée jusqu'à Nantes, au bord du Léchalas, vedette construite en 1913 pour le Service de navigation de la Loire. Le SIVOM Loire et Goulaine a souhaité promouvoir cette production locale, en faisant découvrir au public un produit qui fait la renommée de notre région. Le Léchalas a donc renoué avec l'époque des guinguettes au bord de l'eau, des déjeuners sur l'herbe, du petit vin blanc, les bals populaires...



Syndicat intercommunal de la maison de l'emploi

Président : Laurent DEJOIE, Maire de Vertou
Contact Maison de l'emploi : 40 33 20 21

RÉACTION : Recherche d'Emploi par l'Action

12 volontaires se sont investis dans la création d'un club de chercheur d'emploi. Il est placé sous l'égide de la Maison Intercommunale pour l'Emploi de Vertou.

Leurs objectifs :

- SENSIBILISER les employeurs
- ÉVITER l'isolement
- RECHERCHER des informations

OPERATION DE MODERNISATION DE L'ARTISANAT ET DU COMMERCE

Dans le cadre de son 2° Contrat Régional de Développement, le Syndicat de Pays renouvelle son action en direction des entreprises artisanales et commerciales. Elle a pour objectif de favoriser le maintien et le développement de ces entreprises. L'aide financière d'un montant maximum de 50 000 F est accordée selon les modalités suivantes :

- 30 % du montant de l'investissement HT pour les travaux extérieurs (vitrines, façades)
- 20 % du montant de l'investissement HT pour les travaux intérieurs (agencement, matériel de production, mise aux normes).

Les critères d'éligibilité sont:

- entreprise de moins de 5 salariés
- être inscrit au registre du commerce ou des métiers
- surface de vente couverte inférieure à 200 m²
- activité présentant une vitrine
- activité n'ayant pas bénéficié de l'ORAC
- ne pas avoir commencé les travaux
- montant minimum de l'investissement : 50 000 F

Pour tous renseignements complémentaires, s'adresser au Syndicat de Pays.



Vœux aux Associations - Janvier 1995



Médaille de la famille française - Mai 1995



Accueil des nouveaux arrivants - Janvier 1995

1995 en images

8 Mai 1995 - 50ème Anniversaire, avec lâcher de pigeons.



Inauguration : Exposition "Rien que de l'eau" - Juin 1995



Vernissage : Exposition Club Photos - Avril 1995



Inauguration de l'Expo "Atelier d'Art" - Avril 1995



Inauguration de la Foire Intercantonale de Vertou - Avril 1995



Repas des Anciens - Décembre 1995



Départs et arrivées des Responsables à la DDE, à la Poste, et à La Grillonnais - Septembre 1995



11 Novembre 1995



Salon d'Automne - Novembre 1995



ECOLE MATERNELLE PUBLIQUE "Les Chênes de la Champagnère"

L'École maternelle des Chênes de la Champagnère a fait cette année une rentrée correcte avec des effectifs stables : 148 enfants pour 5 classes. L'équipe pédagogique a été partiellement renouvelée, nous avons accueilli 3 nouvelles maîtresses :

- Madame ZENATTI (Grande Section) complément du mi-temps de Madame PETIT
- Mademoiselle BRIAND (Moyenne Section/Grande Section) en remplacement de Madame de MATTIA en congé parental
- Madame MILLE (Moyenne Section) en remplacement de Madame FONTENEAU nommée dans une autre commune.

Les projets de l'école mobilisent toujours autant enfants et enseignantes :

- les travaux en rapport avec la bibliothèque sont toujours d'actualité.
- un nouveau projet est en cours d'élaboration : l'aménagement des cours de récréation et du préau qui sera transformé en "Kiosque sonore".

D'autre part et comme tous les ans, sont proposés aux enfants des spectacles de marionnette et des sorties pédagogiques (connaissance du métier de pompier, musées, zoo, etc...)

Si vous souhaitez scolariser votre enfant à la prochaine rentrée la directrice est à votre disposition tous les jours de 14 H à 15 H (sauf mercredi) et le samedi matin de 10 H 30 à 11 H.
Se munir du livret de famille et du carnet de santé.

Mme THIBAUD

ECOLE SAINT-BRICE SAINTE-MARIE

Avec des effectifs stables la rentrée s'est effectuée dans les meilleures conditions. Les activités mises en place les années précédentes ont pu être reconduites, ainsi l'anglais qui est enseigné dès le CP et les ateliers hebdomadaires en maternelle.

Depuis la rentrée nous proposons un atelier d'Art Floral le mercredi. De nombreux enfants de primaire attirés par cette nouvelle activité s'y sont inscrits.

Nous préparons pour février une classe de neige qui concernera les trois classes de CM. Ils séjourneront dans les Pyrénées.

Nous nous félicitons du grand succès rencontré par notre exposition "Rien que de l'Eau" qui a animé les rues de Basse-Goulaine, celle-ci ayant attiré un public nombreux venu admirer les réalisations des enfants de la maternelle au CM2. La diversité et la qualité des oeuvres ont ébloui les visiteurs.

Un autre projet d'envergure nous préoccupera cette année, la mise en place d'une bibliothèque qui pourra voir le jour prochainement.

La porte ouverte qui était traditionnellement organisée courant mai se tiendra cette année en février pour permettre aux nouvelles familles de visiter l'école.

Mme DAUBISSE

La rentrée 96/97 se préparant dès janvier, la directrice se tient à la disposition des parents désireux d'inscrire leur(s) enfant(s) les jours de classe de 8 H 15 à 17 H 30 ou sur rendez-vous en téléphonant au 40.06.04.15

ECOLE MATERNELLE "Les Tilleuls de la Champagnère"

L'École Maternelle des Tilleuls de la Champagnère accueille cette année 145 élèves répartis en 5 classes : 2 "grande section et moyenne section", 1 "moyenne section" et 2 "petite section".

L'équipe enseignante étant restée stable nous continuons notre projet d'école sur les "cinq sens" :

- sous forme d'ateliers avec peu d'enfants pour les Moyens et les Grands avec l'aide des ASEM et des parents.
- au moment du goûter avec les "Petites Sections" et les "Grandes Sections".

Notre bibliothèque continue à fonctionner sous deux formes : le prêt pour les "Moyennes Sections" et les "Grandes Sections", la lecture pour les "Petites Sections", "Moyennes Sections" et les "Grandes Sections".

Enfin nous souhaitons démarrer un projet d'aménagement de cour à compter de cette année.

Mme CHEDMAIL

ECOLE ELEMENTAIRE PUBLIQUE Le Grignon

Ouverte en 1973 avec 6 classes, l'École élémentaire publique du Grignon a vu ses effectifs croître et ses locaux s'étendre au fil des ans. Actuellement 19 classes fonctionnent, soit une de plus que l'an dernier.

Les élèves des deux cycles sont séparés pour les entrées et sur les cours de récréation.

- D'un côté le cycle II CP et CE1 (8 classes)
- De l'autre le cycle III CE2, CM1 et CM2 (11 classes).

Trois nouveaux enseignants sont venus se joindre à l'équipe en place : Madame RICHARD (CM1), Monsieur BOZEC (CM1) et Monsieur BENOIT (CE2).

Nous accueillons également une nouvelle psychologue scolaire au réseau d'aides spécialisées. Il s'agit de Madame LEBARTHE qui remplace Madame RIPOLL.

La bibliothèque centre documentaire inaugurée en novembre 1994 est maintenant un outil familier à tous enseignants et élèves. Elle s'est très vite révélée insuffisante au niveau de sa capacité d'accueil. Cette année une extension de qualité a été réalisée qui permet de matérialiser les «coins» écoute et documentaire.

Comme chaque année différentes activités viennent compléter et approfondir l'enseignement :

- correspondance et échange avec le Burkina Faso;
- participation au festival inter-établissement de la Herdrie.
- préparation de classe de montagne (fin janvier à Val Louron).
- préparation d'un concert de chant choral le 23 février avec l'A.D.D.M. (Association Départementale pour le Développement Musical).
- participation au parlement des enfants;
- correspondance avec une ancienne élève participant à l'expédition en Mer Rouge à bord des voiliers de l'association nantaise la Baleine Blanche.
- etc ...

Mme BREGEON



OGEC ÉCOLE SAINT BRICE - SAINTE MARIE

Ses membres :

ARTUR Sylvie (Secrétaire)
BRELET Rémy
CARPENTIER Jean Jacques
DESTOUCHES Dominique (Vice Président)
GRUGET Michel
GUIGNON Jean Max (Trésorier Adjoint)
GUILLET Jean Michel
HERVE Alain
DE LEENHEER Marc (Président)
MENARD Patrick
NICOLAS Nelly (Secrétaire adjointe)
ROULLEAU Jacques (Trésorier)
ROPERS Loïc
COISY Gilles (Membre d'honneur)
VIAUD Daniel (Membre d'honneur)

Son activité :

L'OGEC est l'Organisme de Gestion de l'École. Par délibération les Membres décident d'investir, d'entretenir le patrimoine, de passer des marchés avec les entreprises ou de solliciter le bénévolat le plus souvent possible.

L'OGEC a un rôle d'employeur du personnel non enseignant (aide maternelles) et c'est à lui que revient d'appliquer le droit du travail (contrats, salaires, déclarations administratives).

En résumé, il a la responsabilité d'un budget d'environ 9000 000 Francs dont les recettes principales proviennent de la contribution des familles consacrée aux investissements, et du forfait communal voté par le Conseil Municipal chaque année affecté au fonctionnement.

L'OGEC participe avec l'APEL à l'organisation de la Fête de l'École à l'information des familles sur la vie de l'École (bulletin interne, bulletin municipal, presse) et son action est menée en étroite collaboration avec la Directrice Madame DAUBISSE et l'Équipe enseignante.

APEL École St-Brice Ste-Marie

L'Association des Parents d'Élèves des Ecoles Libres représente les parents soucieux de participer à la tâche éducative de leurs enfants.

Pour atteindre cet objectif nos actions sont multiples :

- chercher à améliorer l'accueil et la vie dans l'école ;
- aider les enseignants dans leurs tâches en les épaulant dans la réalisation des projets pédagogiques (en juin 95 exposition dans les rues de Basse-Goulaine de fresques, mobiles, peintures ... sur le thème de l'eau et tout cela entièrement réalisé par les enfants...);
- favoriser l'épanouissement humain et chrétien de nos enfants ;

FCPE Association de Parents d'Élèves Collège de Goulaine

Notre association fonctionne grâce à des parents d'élèves bénévoles et désireux de prendre part à la vie scolaire de leurs enfants.

Cette participation des parents s'exerce à travers :

• **Les conseils de classes :**

Sous la présidence du Principal ou du Conseiller Principal d'Éducation, Professeurs, délégués élèves et parents font le bilan du trimestre et proposent des orientations en fin d'année.

• **Le conseil d'administration :**

Il fixe les règles d'organisation du collège (règlement intérieur, budget, projets pédagogiques, etc)

• **Le conseil local :**

Par des contacts permanents avec les partenaires éducatifs du collège et avec la fédération départementale ou nationale, il intervient efficacement à tous les niveaux, pour que la scolarité de nos enfants se déroule dans les meilleures conditions possibles : Inspection Académique, Conseil Général, Municipalités, Instances du Collège, Foyer socio-éducatif ...

Au collège cette année encore, la FCPE occupe le 1er plan avec ses 5 élus sur 6 représentants de parents, soit 76,15 % des voix lors des élections du 13 octobre 1995.

Nous tenons à remercier les 241 familles qui ont participé à ce vote (taux de participation de 54,15 %).

Ont été élus au Conseil d'Administration :

Mme Michèle PERTHUISOT	40.06.10.08	Haute-Goulaine
Mme Brigitte RIGAUD	40.06.16.17	Haute-Goulaine
Mr Jean-Pierre GENESTE	40.06.20.50	Basse-Goulaine
Mr Raymond LAVAUD	40.60.05.15	Basse-Goulaine
Mr Joël PITEUX	40.03.58.78	Basse-Goulaine

Cette année, le conseil local travaille sur les thèmes suivants :

- Conditions de transports,
- Sport au collège (UNSS),
- Santé (Poids du cartable),
- Sécurité (pistes cyclables...).

Alors venez nous rejoindre en contactant un des parents élus. Et si vous ne pouvez pas participer activement, penser qu'en adhérant vous nous aidez car l'association ne reçoit pas de subvention des Municipalités.

Le conseil local vous souhaite une BONNE ANNÉE.

- favoriser l'intégration de notre école dans l'environnement paroissial et communal.

La tâche est difficile, le projet ambitieux, mais grâce à l'aide, l'amitié, la solidarité des parents, des enseignants, nous progressons.

Soirée dansante, Marchés de Noël et de Printemps, Classe de neige, Actions de solidarité avec le Niger, Fête de l'École ... sont autant d'actions que nous encourageons ou mettons en place, autant d'événements qui ponctuent l'année scolaire des écoles St-Brice Ste-Marie.

BUREAU

Présidente : Nathalie GUIGNON Tél. 40.06.09.41
Trésorière : Florence PLESSIS Tél. 40.03.54.65
Secrétaire : Christine BOUYER Tél. 40.06.21.92

AMICALE LAIQUE

C'est une gageure que de vouloir évoquer, dans le cadre d'un seul article, l'ensemble des activités de l'Amicale laïque lors de l'année écoulée. Dix sections (onze depuis le mois de septembre), 412 adhérents, notre association affiche une belle santé et se confirme d'année en année comme la plus active et la plus importante sur la commune de Basse-Goulaine.

L'année 1995 a été excellente pour toutes nos sections, que ce soit dans le domaine du sport où, rappelons-le, notre objectif n'est pas la compétition à tout prix, mais l'initiation, la découverte et le loisir, ou dans les activités de type manuel (poterie) ou plus purement intellectuel (bibliothèque, découverte-nature).

La bonne surprise est venue de la section ARTS-SCENES qui, après une saison 1993-1994 très déficitaire, a battu en 1994-95 des records d'affluence. Déjà bien entamée avec le spectacle Ti'Punch et la mémorable soirée Steve Waring, cette saison s'est terminée en apothéose avec le trio comique belge Les Troyens et le concert de negro-spirituels des Palata Singers. Dommage que les spectateurs de ces spectacles ne soient revenus qu'en plus petit nombre pour la première soirée de la nouvelle saison, un one-man show déopilant de Bruno Coppens, un humoriste poète dans la lignée des Devos ou des Desproges et que beaucoup regretteront sans doute bientôt de ne pas avoir découvert à BASSE-GOULAIN, tant il est évident que cet artiste qui se permet déjà de tenir la scène à Bruxelles durant un mois entier est appelé à une très grande carrière. Lorsque ces lignes paraîtront, deux soirées resteront encore au programme, l'une avec le groupe PULSE, un festival de sons mêlant des musiques du monde entier, l'autre avec Michèle BERNARD, une grande dame de la chanson française.

La section DECOUVERTE-NATURE, mieux servie par le temps que la saison précédente, a pu organiser plusieurs sorties pédestres consacrées à l'observation du patrimoine local, goulainais, ou vertavien et une grande balade en car pour visiter la Mine Bleue de Noyant-la-Gravoyère. En 1996, divers projets sont envisagés : une journée poissons au CROISIC (avec visite de l'Océarium et de la ferme marine de Pen Bé), une excursion dans le Saumurois et les traditionnelles sorties consacrées à l'observation des oiseaux.

La BIBLIOTHÈQUE bien que de plus en plus à l'étroit dans ses locaux, continue à rendre ses services à toute la population de Basse-Goulaine, enfants, adolescents et adultes, et l'équipe de bénévoles animée par Odile Texier ne se lasse pas, bien au contraire.

Quant à la POTERIE, devant le succès de son cours du jeudi soir, elle a décidé de lancer un autre cours adultes le vendredi après-midi (pour lequel il reste encore quelques places, du moins au jour où ces lignes sont écrites). Les cours enfants du mercredi après-midi sont bien entendu complets, comme la plupart de nos activités destinées à cette tranche d'âge.

C'est le cas par exemple des cours de GYMNASTIQUE ENFANTS pour lesquels, la mort dans l'âme, il nous a fallu fixer à la rentrée dernière un numerus clausus, ainsi d'ailleurs que pour l'ECOLE DU SPORT. Mais nous manquons de créneaux horaires (ou de locaux, ce qui revient au même) pour pouvoir répondre à la très forte demande des Goulainais. C'est du moins la preuve que nous répondons à un besoin et que nos activités satisfont les familles.

La BOXE FRANÇAISE, malgré une légère baisse de ses effectifs, continue à offrir la possibilité d'une activité loisir ou compétition, comme d'ailleurs le VOLLEY-BALL qui a maintenant deux équipes engagées au championnat UFOLEP. Plus jeune, le BADMINTON rencontre un succès grandissant, permis aussi par l'obtention de nouvelles tranches horaires dans la salle du collège. Le groupe se



Le livre était le thème de la fête des écoles du 17 juin.

structure avec des animateurs issus du club et formés dans les stages organisés par l'UFOLEP. Des rencontres amicales sont également organisées et Basse-Goulaine doit recevoir le dimanche 14 janvier 1996 tous les pratiquants du département. Par ailleurs, grâce à un accord passé entre l'UFOLEP et la Fédération française de badminton, une équipe mixte (Carquefou - Basse-Goulaine) a pu être engagée en compétition officielle, ainsi que plusieurs cadets et juniors en compétition individuelle. La GYMNASTIQUE ADULTES complète l'éventail des activités sportives de l'Amicale laïque et connaît elle aussi des records de participation.

Bien que nous ne prétendions pas pouvoir satisfaire tous les besoins culturels sur la commune, nous avons décidé d'ouvrir en septembre dernier un COURS D'ANGLAIS pour adultes, afin de permettre la remise à niveau et le perfectionnement de personnes ayant déjà étudié cette langue au lycée (l'initiation n'était pas exclue, mais seuls deux volontaires s'étaient déclarés pour cette formule). Nous n'avons pu, là encore, satisfaire toutes les demandes, faute d'horaires ou d'animateurs disponibles. Mais peut-être pourrions-nous à la rentrée prochaine envisager l'extension de cette section. Et pourquoi pas, bientôt un jumelage entre Basse-Goulaine et une ville anglophone ?

Si l'animation et le suivi de toutes ces sections occupent déjà une bonne part du temps des conseils d'administration de l'Amicale laïque, celle-ci n'en oublie pas pour autant ses objectifs principaux, la laïcité et le soutien aux écoles publiques. Une laïcité active qui nous a amenés en juin dernier à nous intéresser aux élections municipales, moment fort de notre vie de citoyens, et à préparer un questionnaire envoyé aux deux listes en présence qui nous ont répondu, mais un peu tard pour que nous puissions engager avec elles un véritable débat. L'aide aux écoles prend diverses formes : la vente de sapins de Noël, une petite fête à l'occasion des vacances de Noël, un loto géant pour aider au départ en classes de neige des élèves de CM2, sans oublier bien entendu l'organisation de la grande fête du mois de juin. Cette année, le thème en était le livre, et deux à trois mille Goulainais ont pu assister à un défilé costumé, avec même un véritable char et pour la première fois à cette occasion, la sonorisation du bourg. Ensuite la kermesse a permis aux enfants et à leurs parents d'attendre le repas dansant du soir qu'un orage incongru nous a obligés à rapatrier au plus vite dans la salle Henri Michel. Mais malgré cet avatar, la fête fut de toute beauté, grâce à la participation de tous, amicalistes, instituteurs, parents. Quelle satisfaction de constater que dans un monde où l'argent devient la valeur de plus en plus dominante, plus d'une centaine de bénévoles sont encore prêts à se dévouer pour assurer le succès de la fête de leurs enfants et le rayonnement de l'école publique !

Alors, comme principal vœu pour 1996, nous ne souhaiterions qu'une chose, que cet esprit d'amitié perdure encore et permette à la nouvelle saison de l'Amicale laïque et à la prochaine fête des écoles publiques (fixée au samedi 22 juin) d'être encore plus belles qu'en 1995.



LES SECTIONS DE L'AMICALE LAIQUE avec leurs responsables

Activités sportives :		
- Gymnastique adultes :	Nicole LELU	tél 40.03.57.22
- Gymnastique enfants :	Sylvie BOUCHET	tél 40.03.18.93
- Ecole de sport :	Jacques BOUCHET	tél 40.03.18.93
- Volley-ball :	Ghislain DAUBECHIES	tél 40.06.09.34
- Boxe française :	Michel GUINEBAUD	tél 40.03.51.23
- Badminton :	Bernard PASQUEREAU	tél 40.03.54.29

Activités culturelles :		
- Bibliothèque :	Odile TEXIER	tél 40.06.02.10
- Poterie :	Danièle PASQUEREAU	tél 40.03.54.29
- Découverte-nature :	Michel ESNAULT	tél 40.03.50.38
- Arts-scènes :	Alain BERGERAT	tél 40.06.02.26
- Cours d'anglais :	André CALLAREC	tél 40.06.20.39

LE BUREAU DE L'AMICALE LAIQUE

Président d'honneur : Francis AUDUREAU
Président : Alain BERGERAT
Vice-Présidents : Evelyne PITEUX et Michel GUINEBAUD
Secrétaire : Noëlle CHEDMAIL
Secrétaire adjointe : Anne MORE
Trésorière : Claude CERDAN
Trésorier adjoint : André CALLAREC

AMICALE SAINT-BRICE

L'année 1995 a connu les organisations suivantes :

Samedi 18 mars : notre dîner dansant en présence du Père Marc BOUTIN et de notre Député-Maire Monsieur Serge POIGNANT, ce qui nous a fait extrêmement plaisir. Qu'ils en soient vivement remerciés.

Cette soirée conviviale animée par "Yann et Laurent" a connu le succès dans une ambiance familiale et s'est terminée par la brioche de "minuit".

Soirée au cours de laquelle nous avons relancé notre rallye fixé au 10 septembre 1995.

Rallye dont nous tenons à remercier les organisateurs de cette journée qui ont su habilement tester la capacité masculine à l'épreuve de la "marelle", avant d'entamer un périple à travers le pays du vignoble, en passant par Vertou, Saint-Fiacre, où le domaine de la Cantrie nous attendait pour le café et la brioche.

Puis direction La Haye-Fouassière, le Pont de l'Ouen, le Loroux-Botttereau et le plan d'eau de Saint-Julien-de-Concelles, point de chute pour notre pique-nique.

Joie nous fût donnée de compter parmi nous le Père Marc BOUTIN venu nous rejoindre.

Notre repas fût contrarié par la pluie ce qui nous a obligés à rejoindre le collège de la Bourrellière pour trouver abri. Tout ceci dans la bonne humeur.



AU PROGRAMME : jeux de boules, palets, cartes, etc... sans oublier l'épreuve de la "trottinette" réservée aux femmes et dont on a pu constater que le fonctionnement ne vaut celui du VTT.

Maintenant rendez-vous pour notre dîner-dansant le samedi 27 janvier 1996. Venez le plus nombreux possible pour nous soutenir en venant nous joindre à notre association.

Vous pouvez prendre contact avec un des membres de notre Bureau dont voici la composition :

Président :	Gilbert THIBAUD
Vice-Président :	Daniel BLOTIERE
Trésorier :	Pierre COLLEAU
Secrétaire :	Claude BORDET

UNION DES COMMERÇANTS ET ARTISANS DE BASSE-GOULAIN



Le RELAIS des MOUSQUETAIRES

Place de l'Eglise
44115 BASSE GOULAIN
Tél. 40 03 58 99



Place de l'Eglise
Basse Goulaine

Mr & Mme JAMBOU
Tél. 40 06 02 56

CAFÉ DES SPORTS



LE PERMIS « B »

**LA CONDUITE A 16 ANS
C'EST PERMIS...**

Agrément préfectoral 03290

40 03 55 23

• BASSE-GOULAIN 14 rue Pasteur

MOBIL'DANCE



SONORISATION - ANIMATION Véhicule Podium
SOIREE DANSANTES PUBLIQUES - PRIVEES
ANIMATIONS COMMERCIALES
MARIAGES - KERMESSES - FESTIVITES LOCALES
MANIFESTATIONS SPORTIVES
79 allée de la Plée 44115 Basse-Goulaine
Tél. 40 80 07 65/40 34 04 17 - Fax 40 33 48 43



L'EUROPE

CAFE-TABAC
8, rue Pasteur
44115 Basse Goulaine
Tél. 40 06 00 36
salle de jeux

**Le Crédit Mutuel finance
et assure tous vos projets**

2, rue de la Poste BP 3
BASSE GOULAIN Tél. 40 03 52 25

Crédit Mutuel
la banque à qui parler

L'Art de la Coiffure

ALAIN LE ROY



**COIFFURE
APPARENCE
VISAGISTE
MASCULIN - FEMININ
CONSEIL EN COULEUR**

9 rue Busson-Billault - 44115 BASSE GOULAIN Tél. 40 06 00 80



**COIFFURE
MESSIEURS**

Patrick GUÉRIN

Place Saint-Brice - 44115 Basse-Goulaine

40 06 03 41

avec ou sans rendez-vous journée continue le samedi



Coiffure Martine

Ouvert tous les jours
sauf le lundi matin

40 03 58 77

Place St Brice
44115 BASSE GOULAIN



Sabine Coiffure

maître artisan coiffeur
traitement du cheveu
coiffeur conseil - coupe stylisée
coiffure à domicile et sur RdV

155 rue du Grignon
44115 Basse-Goulaine Tél. 40 06 02 40



José

GODINHO

34 rue de Vendée
44115 - BASSE GOULAIN
Tél. 40 06 05 79

Basse Goulaine Gourmand

RESTAURANT

Le Coin du Rocher

Mme CHARPENTIER 44115 BASSE GOULAIN - Tél. : 40 06 03 67

191 rue de la Croix des Fosses

Cuisine traditionnelle

Fruits de Mer - Anguilles - Grenouilles - Beurre Blanc

Fermé lundi soir et mardi toute la journée



Restaurant "la Rivière"

157 rue du Grignon - 44115 BASSE-GOULAIN

Coco Charette

Tél.
40 03 58 85

Spécialités Bords de Loire

Accueil tous les midis sauf le mardi

Accueil le soir le vendredi et le samedi



*Restaurant
du Pont*

Catherine et Joseph Guichet

147, rue du Grignon
44115 BASSE GOULAIN
Tél. 40 03 58 62

Fermé le dimanche soir et le mercredi



"Villa Mon Rêve"

Restaurant

*La tradition n'empêche
pas l'innovation*

sur la route des Bords de Loire D.751

40 03 55 50



Boulangerie - Pâtisserie

Dominique CHAGNEAU

40.06.00.93

Pains spéciaux
Pains décoratifs
Pains personnalisés

16 rue Busson Billault - 44115 BASSE-GOULAIN

E.P.P.I



Fourniture Pesage

Balances • Bascules
Ponts - Bascules



Z.A. Pole Sud - Rue Charcot
44115 BASSE GOULAIN

Tél. 40.03.13.55 - Fax 40.03.13.32

JACCES BILLARD HERBRETEAU

VENTE ET REFECTION DE BILLARDS

• Français, Américains, Tables et mixtes
• Tous les accessoires du billard



Z.A. pole sud - RTE DE CLISSON
BASSE-GOULAIN

40 33 26 34

Pâtissier - Chocolatier - Glaciers



44115 Basse Goulaine

INSTITUT ANNE-SOPHIE

ESTHÉTICIENNE



4, Place Louis Edelin
44115 Basse-Goulaine

Tél. 40 03 52 80

BASSE GOULAIN



L'AUTHENTICITÉ DES VRAIS CONTACTS

ADHERENT A LA FACIL

**FÉDÉRATION DES ARTISANS ET COMMERÇANTS
INDÉPENDANTS DE LOIRE-ATLANTIQUE**



Voyage aux Baléares

CLUB "BOUQUET D'AUTOMNE"

Retraités de Basse-Goulaine pour garder le contact et se faire des amis, venez nous rejoindre au club tous les jeudis de 14 H à 17 H dans les salles n° 1 et 2 de l'ancienne école maternelle près de la Mairie. Une bonne ambiance vous y attend, ainsi que des travaux manuels pour ceux ou celles que cela intéresse et des jeux pour les autres.

Voici notre programme bien rempli que nous avons effectué l'année passée :

- 25 janvier 1995 : journée Périgord à St Mars du Désert
- 15 mars : La Roche Bernard
- 12 avril : Le Croisic - La Baule
- 10 mai : Le pays de Lizio
- 18 mai : 20^{ème} anniversaire du club
- 14 juin : Une journée à la campagne
- 27 juillet : Saligny
- 6 au 13 septembre : Notre voyage annuel "Les Baléares"
- 19 octobre : Journée vendanges à Montjean
- 18 et 19 novembre : Vente expo du Club

ADGE (GER) Les cours de gym pour pré-retraités et retraités ont lieu dans la salle du zodiaque le mardi de 9 H 30 à 11 H.

Le Club Bouquet d'Automne offre ses vœux 1996 à tous.



La Chorale Liturgique de BASSE-GOULAINNE regroupe environ 35 choristes de tous âges. Son répertoire comprend bien évidemment une majorité de chants liturgiques interprétés avec l'assemblée mais aussi quelques pièces de l'oeuvre spirituelle de musiciens français ou étrangers (FAURE à la dernière Veillée Pascale, HAENDEL, entre autres, pour Noël 1995).

Nous nous réunissons le lundi de 20 H à 21 H 30 avec un long temps consacré au travail par pupitres (Basses, Ténors, Alt, Sopranes). Le même désir de rendre nos cérémonies, temps forts, plus vivantes et plus solennelles nous habite, tout en ayant à coeur de ne pas être une chorale spectacle ou concert : dynamiser l'assemblée pour une cérémonie toujours plus priante reste notre objectif premier.

LA CHORALE LITURGIQUE DE BASSE-GOULAINNE

La responsable : Mlle Valérie GUIBERT (40.06.05.98)

INTER SOCIETES

Le 30 septembre 1995 l'INTER SOCIETES a fêté son 20ème ANNIVERSAIRE

- 28 associations étaient représentées à cette manifestation.
- Environ 320 personnes ont assisté au spectacle de qualité réalisé par 8 associations : Club Canin, Théâtre, Bonheur Eiffel, Judo Club, Tennis, Amicale Laïque, Parodie Goulainaise, Ballerines du Marais et les célèbres Majorettes.

La fête s'est terminée par une soirée dansante.

Un GRAND MERCI à la municipalité qui a mis à notre disposition la salle de sports du COLLEGE, ce qui nous a permis de donner satisfaction à tous.

Le Président André LE NY a remis une plaquette aux anciens PRESIDENTS, en signe de reconnaissance pour le travail accompli au sein de l'Inter Sociétés.

Créée en 1975, l'Inter Sociétés gère et met à disposition des 36 associations adhérentes : matériel divers : bache, chapiteau, vaisselle, tables ...

Des Thés Dansants sont organisés tous les deux mois avec PARODIE GOULAINAISE.

PROCHAINS THÉS DANSANTS :

- 25 février 1996 : animateur Franck GERGAUD
 - 21 avril 1996 : animateur Franck GERGAUD
- SALLE PAUL BOUIN de 15 H à 19 H.

CONSTITUTION DU BUREAU :

- | | |
|------------------------|-------------------|
| Président : | LE NY André |
| Vice-Président : | HERY Jean-Paul |
| Secrétaire : | GODIN Evelyne |
| Secrétaire-Adjoint : | BONNET Luc |
| Trésorier : | BARRY Jean-Claude |
| Trésorier-Adjoint : | PETITIER Maurice |
| Responsable Matériel : | HEAS Bernard |

Pour tous renseignements - tél 40 06 04 14



L'ATELIER D'ART de BASSE-GOULAINNE

vous souhaite tout d'abord une très bonne année.

L'année 1995 fut un très bon "millésime" pour notre Association grâce à la participation de tous. En effet, nous avons constaté une augmentation sensible de nos Adhérents et Adhérentes, notre EXPOSITION-VENTE a été un succès par l'importance des travaux exposés et la fréquentation du public, et des investissements importants pour nos ateliers ont pu ainsi être concrétisés.

Nous avons bien entendu l'intention de vous présenter une nouvelle exposition, mais il faudra attendre 1997 ... Nous en reparlerons donc.

Nous vous rappelons les ateliers composant L'ATELIER D'ART :

- La Poterie
- La Pâte à Sel
- L'Encadrement
- La Peinture sur Soie
- Le Cartonnage et Vitrisés
- La Gravure sur Verre

Ces ateliers sont ouverts aux adultes et adolescents.

Un nouvel atelier verra le jour à la rentrée en septembre 1996. Il s'agira d'un atelier "Créations sur Cuir" en première année. Sacs et autres objets cousus en seront les principales activités. La confection de masques et autres formes est envisagée.

Nous organisons cette année encore des stages afin de permettre aux personnes intéressées de se rendre compte des possibilités de création dans chaque atelier.

Des stages sont également réservés aux enfants depuis le début de l'an dernier et ont obtenu un vif succès.

Après les stages Pâtes à Sel et Gravure sur Verre de novembre et décembre 1995, une nouvelle date a déjà été fixée dans l'Atelier Poterie : le 6 mars 1996 (Enfants).

Pour les autres ateliers, les dates précises vous seront communiquées ultérieurement.

Remercions encore une fois les animatrices et animateurs tous bénévoles qui apportent leur aide précieuse et leur temps à l'occasion de ces multiples manifestations, ainsi que nos adhérent(e)s qui créent les oeuvres à cette occasion.

N'oublions pas les Services Techniques, Administratifs et Loisirs de la Mairie pour leur présence active et leur gentillesse à répondre à nos demandes.

Merci enfin à Monsieur le Député-Maire et le Conseil Municipal dans son ensemble.

Si vous souhaitez des renseignements complémentaires sur nos Ateliers et stages, vous pouvez téléphoner au 40.03.59.61

"THÉÂTRE ET LOISIRS" a 20 ans !

En 1975, au hasard des amitiés et des rencontres, se formait à BASSE-GOULAINNE, un groupe souhaitant faire du théâtre. Jacques Faure en fût le principal fondateur.

"J'y suis, j'y reste" fût joué pour la première fois dans la Salle Verte. Ce fût un franc succès.

En 1976, l'association Théâtre et Loisirs était constituée. Un spectacle fût chaque année proposé à la commune.

"La Marieuse", tel est le titre très évocateur de la pièce que nous avons choisi de vous présenter pour le vingtième anniversaire : 16 acteurs, 4 figurants, 4 décors, une équipe qui totalise une cinquantaine de personnes, toutes bénévoles. Il n'en fallait pas moins pour fêter dignement cet événement !

Tout le monde travaille déjà d'arrache-pied. Cette année plus que jamais, nous comptons sur votre présence.



LOISIRS ARTISTIQUES GOULAINAIS LAG

C'est avec une équipe nouvelle autour de "valeureux anciens" que les Loisirs Artistiques Goulainais ont brillamment réussi leur entrée 1995-1996.

Comme l'an dernier, une bonne centaine d'adhérents, de Basse-Goulaine et des environs, participent régulièrement à nos ateliers dont ils apprécient la diversité et la qualité : décor sur tissus avec deux animatrices; art floral, dessin qui a changé de titulaire et qui, dit-on, est parti très fort ; peinture; encadrement pour lequel il a fallu ouvrir un troisième atelier avec une animatrice supplémentaire; décor sur porcelaine, et patchwork, nouvelle activité qui a connu un beau succès.

Au fil des séances, sous la houlette de «maîtres» d'atelier chevronnés, les talents de chacun s'épanouissent, par la maîtrise des techniques, vers la créativité.

L'inspiration et l'expression des sensibilités artistiques s'ajoutent au plaisir de la découverte et à la bonne humeur. Vraiment, pour toutes et tous, animateurs d'activité qui allient art et travail manuel, les Loisirs Artistiques Goulainais apportent des moments privilégiés de détente et d'enrichissement mutuel.

Pour tout renseignement, des membres du bureau sont à votre disposition : vous pouvez appeler au

40.06.25.27 ou

40.33.43.05 ou

40.33.48.80 ou

40.06.21.12 ou

40.06.02.07.



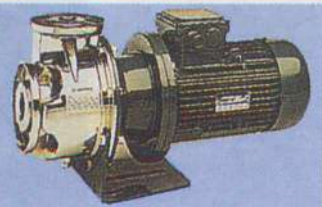

SNC CHARTIER - MARCHAIS

Électropompe Électricité Arrosage intégré

B.P. 22 - 94 rue de la Jarnigarnière - 44115 BASSE-GOULAINÉ

Tél. 40.03.59.70 - Fax 40.06.09.45



AILLERIE Claude

CHAUFFAGE CENTRAL
PLOMBERIE SANITAIRE

Tél. 40 06 02 51 - Fax. 40 06 05 30

55 rue Hamelin 44115 BASSE GOULAINÉ 1996



ARTISAN PEINTRE
DECORATION
TOUS REVETEMENTS
SOLS ET MURS
RAVALEMENTS
VITRERIE

José GODINHO

34 rue de Vendée
44115 - BASSE GOULAINÉ

Tél. 40 06 05 79



AUX 3 D

Débouchage toutes canalisations
Décapage toutes surfaces
Désinfection

Tél : véhicule : 07 65 90 03
40 03 53 36

44115 BASSE GOULAINÉ

ARDEV

MAGASIN EXPO
CENTRE VILLE

CUISINE, SALLE DE BAINS, PLACARDS
L'ARCHITECTE DE VOS PROJETS

B.P. 14. - 44115 BASSE GOULAINÉ - Tél. 40 06 03 29



SALAISONS PERRAULT

Fabrication de charcuterie industrielle
Vente gros et demi-gros

165, Rue de la Jarnigarnière - 44115 Basse-Goulainé

FRUITS - PRIMEURS

PATOUILLERE JEAN BAPTISTE

MARCHES DE NANTES ET DE BASSE GOULAINÉ LE MERCREDI MATIN
Livraisons à domicile tous les jours

183 rue de la Jarnigarnière - 44115 BASSE-GOULAINÉ - Tél. 40 03 57 84

PISCINES

71, rue des Onchères
44115 BASSE-GOULAINÉ

expo

VINET

Tél. 40.03.55.67

Ets CAILLON

ELECTRICITÉ GENERALE

Neuf - Rénovation - Entretien - Maintenance - Dépannage

31 rue des Vallées 44115 BASSE GOULAINÉ

Tél. 40 03 59 20
Fax. 40 03 59 78

BEAUDELOCHE Bernard

Artisan - Menuisier

Meubles sur mesure - cuisine - salles de bains
Tous travaux de Menuiserie (Neuf et rénovation)

ZA de la Louée - 44115 HAUTE-GOULAINÉ Tél 40 54 90 65

Jean-Marc MILLET
Coiffeur Créateur



Masculin - Féminin

SUBLIMO

1, rue Pasteur 44115 BASSE-GOULAINÉ Tél 40 06 24 14

BASSE - HAUTE - GOULAINÉ

TAXI GUÉRY

Tél - 40 06 01 12 - 44115 BASSE GOULAINÉ
248 Route des Landes de la Plée



GROUPAMA ASSURANCES

GROUPAMA - Basse Goulainé
Mme Christiane PILOQUET
36, rue Busson Billault
44115 BASSE GOULAINÉ
Tél. 40 03 55 75

Permanences : 9h à 12h
Mardi, Mercredi, Vendredi, Samedi
15h à 18h Mardi, Vendredi

COMITE DE JUMELAGE

L'assemblée générale du Comité de Jumelage du 26 septembre 1995 montre à travers son rapport d'activités que des échanges entre nos deux cités ont eu lieu chaque année.

- Deux associations ont conduit leurs adhérents à THELEY : le Foot et le Cyclo-tourisme. Une troisième, le tennis, a reçu les jeunes à BASSE-GOULAINÉ.
 - Des échanges familiaux et des stages, dans le cours de l'année et pendant les vacances consolident les relations.
 - Les camps d'enfants et de jeunes à THELEY sont toujours très prisés par les Goulainais.
 - Concert Rock : au terme de la participation des formations rock AARANG (Theley), RUEMAL FAME et CAMELEON, les jeunes de BASSE-GOULAINÉ ont pu apprécier la qualité musicale et culturelle des groupes.
 - Les cours d'allemand pour adultes sont constitués de participants venant aussi des communes environnantes.
- Après accord de l'assemblée la cotisation est fixée à :
- 90 F pour les familles
 - 140 F pour les associations.

PROJETS

Le voyage à THELEY à l'occasion du 7^{ème} anniversaire du jumelage, aura lieu le week-end de la Pentecôte du 24 au 27 mai 1996.

L'invitation pour les camps d'enfants et de jeunes à THELEY est renouvelée pour l'année 1996.

La perspective d'accueil des enfants de THELEY dans les camps organisés par notre commune est envisageable pour l'été 1996.

Les associations sont invitées à contacter le comité de jumelage pour faire part de leurs intentions d'échanges pour l'année 1996.

NOUVEAUTE

Un éveil à la culture allemande est proposé aux enfants du primaire, pour faire suite à l'expérience de sensibilisation déjà en place depuis plus d'un an dans une maternelle.

Cette découverte de l'allemand, sous forme ludique, animée par Mme MOISAN, favorise l'apprentissage de toutes langues étrangères.

POUR TOUTS RENSEIGNEMENTS CONTACTER :
le Point "I" au 40 03 53 47

Depuis l'assemblée générale le conseil d'administration est composé de :
André BESLAND, Annick DAUTAIS, Christian DEBORD, Huguette DENIS, Jean-Christophe DROUET, Danielle DUMONT, Bernard HEAS, Michelle HERY, Hervé JAGOT, Pascale LAIDIN, Jean LE MAUR, Sophie MARIOT, Laurence MOUILLE, Rodolphe NAEGELE, Nicole THIBAUD, Jean-Yves THOMAS, Geneviève VACHER.

Le 17 octobre 1995 le conseil d'administration a élu le bureau

Présidente : Michelle HERY
Vice-Président : Jean LE MAUR
Secrétaire : Jean-Christophe DROUET
Adjointe : Sophie MARIOT
Trésorière : Annick DAUTAIS
Adjointe : Nicole THIBAUD

Camp de Jeunes à Theley



Concert Rock : Groupe AARANG

Recherche d'une famille d'accueil au pair
pour une jeune allemande de 18 ans
à partir de l'été 96 pendant 6 mois ou un an.
Contacter le bureau du Comité

ECOLE DE MUSIQUE BASSE-GOULAINÉ

Après le concert du 10 décembre où l'on a pu apprécier les choristes enfants et adultes avec les musiciens, les prochaines étapes marquantes sont les auditions, placées traditionnellement le mardi avant les vacances de février, avant celles de printemps et le dernier mardi de juin.

La première aura donc lieu le 20 février à 20 H 30.

La seconde est fixée au 10 avril, et après le passage des élèves, sera donné un récital par le professeur de batterie accompagné d'un autre percussionniste.

Pour la dernière audition, le 25 juin nous espérons que l'ensemble qui a été mis sur pied avec l'Ecole de Haute-Goulainé pourra vous proposer de participer au spectacle.

PHOTO-CLUB BASSE-GOULAINÉ

Lors de la manifestation "Goulainais exposez-vous" qui s'est déroulée les 10 et 11 juin derniers, les membres du Photo-club ont tiré et exposé près de 700 photos.

Lors de son exposition qui a eu lieu du 28 avril au 1^{er} mai dernier à la salle Paul Bouin, le photo-club a accueilli plus de 400 visiteurs.

Ces réussites sont le résultat d'un travail des différents membres du photo-club, des plus chevronnés à ceux dont c'est la première année de pratique de la photographie.

Fort de ses 26 adhérents, le Photo-club offre :

- l'initiation à des personnes n'ayant jamais pratiqué la photographie : la prise en main de l'appareil photo, le développement et le tirage en noir et blanc ;
- un laboratoire avec du matériel pour le développement et le tirage ;
- la possibilité de pratiquer la photographie en groupes restreints constitués pour approfondir des thèmes ;
- des soirées où nous confrontons nos photographies afin d'aiguiser nos diverses sensibilités ;
- de rejoindre un groupe dont les origines sont diverses et d'un large éventail d'âge.

Les activités ont lieu tous les vendredis soir à 20 H 00 au 15, rue Maurice Ravel.

Contacts : Tél. 40.03.58.58 ou 40.59.62.71.

BASSE-GOULAIN AIKIDO

Les cours d'Aïkido adultes et adolescents ont repris pour la troisième année dans la salle d'Arts Martiaux du Gymnase du Collège de Basse-Goulaine :

- le mardi de 20 H 30 à 21 H 30
- le jeudi de 19 H 00 à 20 H 30

Ainsi que nous le souhaitons, une section pour les enfants s'est ouverte le jeudi de 18 H 00 à 19 H 00.

Nos jeunes débutants sont pour l'instant au nombre de 8. Nous espérons qu'ils contribueront à faire découvrir l'Aïkido à beaucoup d'autres jeunes.

L'ensemble des cours est assuré par Philippe GOUTTARD, 5^{ème} Dan de l'Aïkikai, diplômé d'Etat 2^{ème} degré.

Il est encore possible de s'inscrire, les nouveaux arrivants seront toujours les bienvenus.

Pour tout renseignement, s'adresser à :

- Yann ANTIGNAC au 40.80.51.85
- ou Philippe GOUTTARD au 40.35.32.58.



Randonnée à THELEY (Août 1995)

AMICAL CLUB CYCLOTOURISME

Un cyclotourisme ouvert à tous

Le Club Cyclotourisme de Basse-Goulaine regroupe une soixantaine d'amoureux de la "Petite Reine" de 15 à 70 ans passés (dont la moitié de féminines), qui se retrouvent chaque semaine avec une même envie : rouler en groupe à bicyclette dans un esprit de découverte et de convivialité.

Du brevet sportif de 200 km à la balade de 40 à 60 km, chacun y trouve son plaisir et les débutants, pour qui ces distances paraissent insurmontables, sont souvent surpris et heureux, au bout de 6 mois de pratique régulière, d'effectuer leur premier brevet de 100 km.

Un bilan 1995 très positif.

- Bourse à la bicyclette : son succès confirme le service rendu aux habitants de Basse-Goulaine.
- Participation à de nombreuses randonnées locales.
- Week-end cyclo à Herbignac et découverte de la presqu'île Guérandaise.

Mais les cyclos de Basse-Goulaine ne s'arrêtent pas aux frontières de notre territoire.

Cet été, après avoir participé à la Semaine Fédérale de Cyclotourisme de Lons le Saunier dans le Jura, ils ont passé une semaine au camping de Sierck les Bains (57) pour découvrir à bicyclette les bords de la Moselle, de la Sarre, mais aussi le Luxembourg et l'Allemagne.

Un groupe s'est rendu à Theley pour participer à la randonnée organisée par le club sarrois, dans le cadre du jumelage entre les deux clubs. Il s'agissait de la 5^{ème} rencontre officielle depuis 1988.



Tennis-Club de Basse-Goulaine : Lutins

TENNIS-CLUB DE BASSE-GOULAIN

Le Tennis club de BASSE-GOULAIN souhaite à tous et à toutes une excellente année 1996.

De nombreux adhérents se retrouvent avec plaisir sur les courts pour pratiquer le tennis qui leur plaît. Compétition pour certains évoluant en championnat d'hiver, initiation lors des cours ou des stages organisés par l'école de Tennis, rencontres amicales dans le cadre des après-midis Tennis Loisir, tournois internes en simple ou en doubles organisés par le club, tournois open homologués pour les jeunes ou les seniors plus et vétérans, championnat interne pour les jeunes... Dès l'âge de 6 ans, le mini-tennis permet aux plus jeunes d'avoir une initiation avec du matériel adapté à leur taille. Quel que soit votre âge, vous pouvez venir nous rejoindre pour connaître, vous aussi, les joies d'un sport passionnant.

Le tournoi interne de rentrée s'est déroulé dans une ambiance fort sympathique, tout comme le tournoi de doubles du mois de novembre avec la participation de certaines paires assez inhabituelles ! La toute première semaine de janvier étant consacrée au traditionnel tournoi open de jeunes.

Quelques dates à retenir pour les futures manifestations du club :

- **Le 19 janvier** la galette des rois dans la petite salle Paul Bouin, avec remise des récompenses aux jeunes.
- **Les deux premiers week-ends de mars**, le tournoi open seniors plus et vétérans.
- **Du 8 au 16 juin**, le tournoi de fin de saison.
- **Le 8 juin**, la soirée de fin de saison (buffet dansant).

Pour tout renseignement, vous pouvez nous contacter au 40.03.53.03, lors des permanences qui sont assurées les jours suivants : lundi matin, mardi après-midi, mercredi après-midi, vendredi après-midi et samedi matin.

Par ailleurs, une cinquantaine de brevets de 100, 200, 300 km ont été réalisés par les cyclos du club cette année et 150 cyclos sont venus à Basse-Goulaine le 10 septembre pour participer à la traditionnelle Randonnée du Vignoble.

PROJET 1996

Les projets du club sont déjà nombreux et parmi ceux-ci il faut souligner :

- La bourse à la bicyclette le samedi 30 mars,
- Un week-end découverte au mois de mai,
- Brevets nationaux de 100 et 150 kilomètres à Basse-Goulaine le 5 mai
- Voyage "découverte de la Hollande" à bicyclette du 20 au 27 juillet,
- Semaine Fédérale Internationale de Cyclotourisme à CHOLET du 4 au 11 août.

ACCUEIL ET INSCRIPTIONS

Chaque samedi (14 H) et dimanche (8 H 30), les débutants étant accueillis plus particulièrement sur le petit parcours du samedi. Les départs ont lieu au n° 15 de la rue Maurice Ravel (place de l'Eglise).

RENSEIGNEMENTS :

Christian DEBORD Tél. 40.03.55.04
Jean-Yves GIRAUD Tél. 40.34.22.23
Anne-Marie BOUDOIRE Tél. 40.06.04.85



JUDO-CLUB DE BASSE-GOULAIN

Les 130 Judokas de BASSE-GOULAIN ont la joie de vous annoncer que leur Professeur Renald COSTANTINI vient d'être promu 4^{ème} DAN à l'issue d'un brillant examen à PARIS et adresse à leur professeur leurs plus vives félicitations.

HORAIRES JUDO

- **Cours enfants 1^{ère} année (6 - 7 ans)**
Mercredi 17 H 00 - 18 H 00
Vendredi 17 H 45 - 18 H 45

- **Cours enfants 2^e et 3^e année (8 - 10 ans)**
Lundi 19 H 00 - 20 H 00
Mercredi 18 H 00 - 19 H 00

- **Cours perfectionnement (10 - 14 ans)**
Mercredi 19 H 00 - 20 H 00
Vendredi 18 H 45 - 19 H 45

- **Cours adultes**
Mercredi 20 H 00 - 21 H 45
Vendredi 19 H 45 - 21 H 45

HORAIRE JU JITSU- SELF DEFENSE - REMISE EN FORME

- Lundi 20 H 00 - 21 H 30
Vendredi 19 H 45 - 20 H 45

Inscription aux horaires des cours, à la salle de la Herdrie

TIR A L'ARC

La saison de Tir à l'Arc a repris ses activités début octobre.

Elle accueille une quarantaine d'enfants et adolescents le mercredi de 14 h à 17 H 30 dans la salle omnisports, à l'école de Tir, animée par deux initiatrices.

Les cours adultes, quant à eux, se déroulent le vendredi de 21 h à 22 h 30.

Les archers confirmés peuvent aussi s'entraîner les lundi et mercredi soir, ainsi que le dimanche de 10 h à 12 h.

Pour de plus amples informations concernant la pratique de ce sport, se rendre directement à la salle de sports ou appeler le siège social au 40.03.55.60 en laissant vos coordonnées.

*Sportivement vôtre
Le bureau*

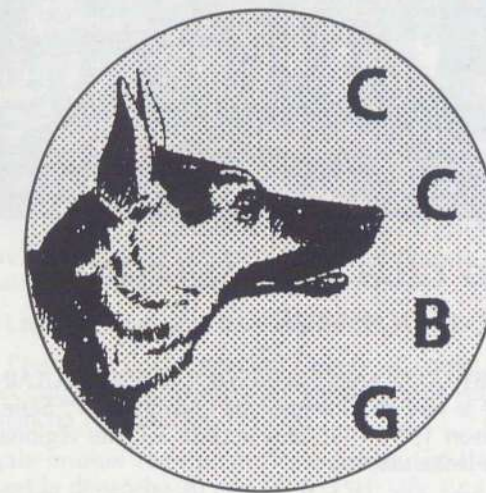

CLUB CANIN DE BASSE-GOULAIN

Fort de ses 85 adhérents, le club participe à de nombreux concours et y figure en bonne place.

Si vous désirez venir nous rejoindre, sachez qu'il vous faudra d'abord travailler l'obéissance qui est à la base des trois disciplines pratiquées au club.

Ensuite vous aurez le choix en fonction de vos affinités et de la race de votre compagnon (ou compagne) entre :

L'AGILITY

C'est la discipline la plus représentée. Elle consiste à faire faire au chien un parcours d'obstacles en un temps minimum. Le club participe activement à diverses manifestations :

- Championnat des Pays de Loire
- Finale du Slalom d'Or de Chambord
- Finale Royal Canin à Saumur

Cette année, Madame PETIT avec ELLIOTT a participé au championnat d'Europe à TURIN et a brillamment terminé première française à la 14^{ème} place.

Cette discipline vous intéresse, venez voir évoluer nos concurrents lors du concours national d'Agility qui se déroulera au Palais des Sports de Beaulieu les 17 et 18 février 1996.

LE PISTAGE

Cela consiste à faire suivre la piste d'un leurre après en avoir renifflé l'odeur. C'est l'entraînement que pratiquent les chiens qui participent à la recherche de personnes égarées, victimes de tremblement de terre ou d'avalanche, également dans la lutte contre les trafiquants de drogue.

Nos pisteurs obtiennent de bons résultats dans leurs épreuves.

LE RING

Discipline très spectaculaire, le chien doit défendre son maître ou des objets lui appartenant contre un "homme d'attaque". Cela nécessite beaucoup de patience, de travail et une grande maîtrise de son chien. Venez vous en rendre compte lors du concours qui se déroule traditionnellement à Basse-Goulaine tous les ans au mois de novembre.

La variété des disciplines, l'amitié et la participation de tous sont à la base de ces bons résultats et ils démontrent la bonne vitalité du Club.

Venez nous rencontrer sur notre terrain du Gué le dimanche matin lors des séances d'entraînement.

A bientôt et meilleurs vœux à tous.



**RUGBY CLUB SAINT-SEBASTIEN
BASSE-GOULAIN**

Le RUGBY-CLUB SAINT-SEBASTIEN BASSE-GOULAIN a remporté le titre de Champion de l'Atlantique 1^{ère} Série lors de la saison 1994-1995 et a accédé à l'élite régionale à l'issue de ladite saison.

L'équipe fanion évolue donc au sein de la Division HONNEUR pendant la saison 1995-1996.

La poule est particulièrement relevée mais le Rugby-Club essaie d'y faire bonne figure en présentant une équipe très mobile, pratiquant un rugby alerte et spectaculaire.

L'équipe Réserve mélange de jeunes et d'anciens, opère chaque dimanche en lever de rideau de l'équipe Première. Les Juniors (en entente avec CLISSON et REZE) et les Cadets (en entente avec ANCENIS) devraient réaliser une excellente saison. Leur objectif sera d'obtenir une qualification pour les places finales du championnat de France.

L'Ecole de Rugby présente cette saison des effectifs en progression sensible. Il a même été créé une section "Baby Rugby" pour les tout-petits.

Enfin, une équipe Vétérans joue 2 ou 3 fois par mois le dimanche matin (stade des Rouleaux). Les vieilles gloires ont conservé une bonne technique et un enthousiasme intact. C'est bien là l'essentiel.

En conclusion, on peut être accueilli à bras ouverts au sein du Rugby-Club Saint-Sébastien Basse-Goulaine si l'on a entre 5 et 55 ans.

Pour tout renseignement, téléphoner aux numéros suivants :

- 40.34.42.30 (Club-house le vendredi entre 20 H 30 et 23 H)
- 40.34.28.32 (Séniors et vétérans)
- 40.89.48.95 (Juniors et Cadets)
- 40.34.97.92 (Ecole de Rugby).

**BASKET-CLUB
de BASSE-GOULAIN**

A bientôt l'âge de la majorité, puisque le club atteindra sa 18^{ème} année d'existence la saison prochaine, le BCBG a voulu entrer dans cette nouvelle période en s'appuyant sur les expériences passées et offrant l'image d'une association structurée, performante et conviviale.

Cette volonté s'est traduite par la composition d'un Comité Directeur passé de 5 à 10 membres multipliant ainsi les possibilités de répartir les responsabilités et de répondre aux attentes des uns et des autres.

Quatre soirées d'accueil ont été organisées en début de saison. Elles ont permis aux participants (plus de la moitié des parents) de mieux connaître le fonctionnement du club et d'obtenir les précisions souhaitées.

Ce dialogue se poursuivra tout au long de la saison grâce au rôle des correspondants d'équipes. Ils seront le relais entre les joueurs, les parents et le Comité Directeur.

Sur le plan sportif, l'objectif principal est de permettre à chacun de pratiquer le Basket, à travers un entraînement sérieux, la maîtrise du comportement, et des ambitions adaptées. La priorité reste le plaisir de jouer, le match étant la récompense des efforts fournis à l'entraînement.

Si vous adhérez à cet état d'esprit, le BCBG vous attend, que vous soyez joueurs, parents, ou simples spectateurs.

Très bonne saison à toutes les associations sportives de la commune.

Thierry BOURGOUIN

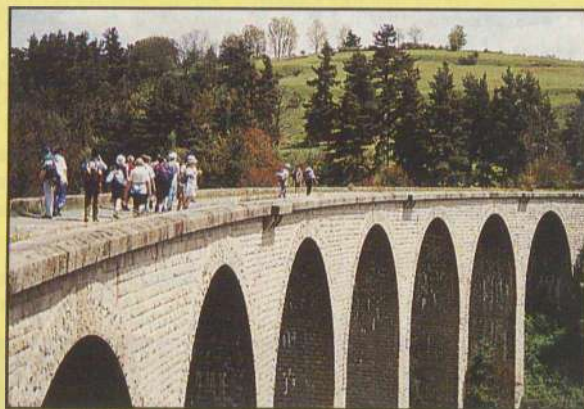

Et puis le pot de fin de randonnée, la fatigue nous engourdit, l'amitié nous retient !...

Salut, au revoir, on est bien de la journée. Oh ! Il y a quelquefois des ampoules, même la pluie bien sûr, mais voyez je l'avais oublié.

LES EXTRA PEDESTRES

Parler de la randonnée ! C'est simple et varié comme la vie.

Comment dire "LES ESTABLES" ? Je peux parler du soleil et de la brume, des vertiges de certains, des bienveillances des autres ; c'est cela et plus que cela !...

La source de la LOIRE, l'auberge douillette, la fontaine du village dans l'après-midi si chaud; les fleurs, les verts, les moutons noirs, les pertes de vue vallonnée.

Ca n'est jamais pareil et toujours la même chose. Il y a ce que l'on attend et ce que l'on découvre ; J'insiste : ceux que l'on attend et ceux que l'on découvre. Les chaussures sont les mêmes, les pas sont différents, le pique-nique prévu, les saveurs à découvrir, c'est la vie quoi ! avec ce que l'on a besoin de retrouver pareil et l'attente de l'autrement...

Les départs ont un rythme. Les matinées une atmosphère éveillée et tranquille. Les midis d'échange et de bien-être. Les redémarrages particuliers un peu flous, comme allégés bien que rythmés.

**CLUB
DES GAIS
LURONS**

Le Club des Gais Lurons a repris ses activités. Il accueille 87 enfants de 5 à 10 ans. Tirant profit de notre expérience nous n'acceptons plus les enfants de 4 ans.



Les cours se déroulent dans l'annexe de la salle Henri Michel avec Lionel TUAL Moniteur diplômé d'Etat.
- Les mardis de 17 H 30 à 19 H 30
- Les mercredis de 9 H 30 à 12 H 30
- Les vendredis de 17 H 30 à 18 H 30.

Grâce à un matériel toujours plus performant les enfants s'entraînent à de nouvelles techniques de gymnastique.

Pour tous ceux qui s'intéressent à cette activité, une porte ouverte aura lieu en fin de saison, la date sera précisée ultérieurement.

NOS CONTACTS :

- Catherine LE BRAZIDEC 40.06.09.13
- Catherine RAIMBAULT 40.06.06.81
- Bernadette DAGAN 40.06.08.55



ASSOCIATION NAD'DANSE

Les différentes traverses du Mouvement rejoignent la Musique, mélodieuse ou intempéste, pour acquérir cette superbe aisance : LA DANSE ...

Dans une ambiance gaie, éducative et rythmée, l'Association NAD'DANSE propose des cours de Danse Rythmique et Modern'Jazz aux enfants à partir de 4 ans, fillettes, jeunes filles et aux garçons.

Nadine LUNION (professeur diplômée Irène Popard, agrée culture en Jazz) dirige depuis 1977 les différents cours (selon niveau et âge) les lundis et vendredis à partir de 17 H.

LIEU : salle du Zodiaque (face à la Poste).

Sous l'égide de la Commission Culture et Loisirs, l'Association Nad'Danse présentera un Spectacle Salle Paul Bouin le dimanche 24 mars 1996 (15 H.).

Un gala annuel regroupant l'ensemble des élèves est envisagé le dimanche 30 juin 1996 (15H) salle Paul Fort de Nantes.

Cours "groupés" assurés pendant les congés scolaires. Possibilité de cours d'été en juillet et août (se renseigner).

CONTACTS TÉLÉPHONE :

- Présidente : Pascale CASSARD 40.49.73.44
- Professeur : Nathalie LUNION 40.50.33.31



LES BALLERINES DU MARAIS

Voici le tableau abscon d'un coucher de soleil hivernal où de frêles donzelles viennent affiner leur envol, sous le regard complice et averti de Mireille NGUYEN.

Elles rêvent à la chaleur de cette nuit estivale du mardi 18 juin 1996, jour de gala, invitation au voyage.

Bonne année à tous.

Pour tous renseignements contacter :

- D. MORNET au 40.36.88.41
- J. MARCHAIS au 40.03.23.95



PARODIE GOULAINAISE DANSES DE SALON

Apprendre à danser TANGO, VALSE, DISCO, ROCK etc ...
c'est toujours possible avec PARODIE GOULAINAISE.

Les cours ont lieu tous les jeudis soirs de 19 H à 22 H.

Débutants, 2^{ème}, 3^{ème} année, se retrouvent chaque semaine pendant 1 heure pour apprendre à danser ou se perfectionner.

Les cours sont assurés par Marie-Paule GAUTHIER, monitrice compétente et dynamique. Chacun évolue à son rythme.

Tous les deux mois des soirées détente sont organisées afin de permettre aux élèves des différents niveaux et des stages de se retrouver et de pouvoir mettre en application les cours.

Des stages sont également prévus :

- MADISON : 20 JANVIER 1996
- ROCK 1 : 10 FEVRIER 1996
- ROCK 2 : 17 FEVRIER 1996
- ROCK PERFECTIONNEMENT : 16 MARS 1996
- CHACHA, SAMBA, BEGUINE, DISCO : 23 MARS 1996
- DANSES FOLKLORIQUES : date non définie à ce jour.

Durée des stages 2 H 1/2. Les cours ont lieu dans le préau de l'école du Grignon de 14 H 30 à 17 H.

L'année passée une dizaine de jeunes garçons et filles de 7 à 12 ans se sont joints à nous lors des stages de MADISON et DISCO. Cette expérience bénéfique pour tous sera renouvelée.

Nous sommes partenaires de l'INTER SOCIETES pour l'organisation des thés dansants.

Le 30 septembre 1995, nous avons participé au Spectacle du 20^{ème} anniversaire de l'INTER SOCIETES avec un groupe d'élèves de 3^{ème} année. Ce fut une soirée très réussie.

Notre Association a eu le plaisir de "PARRAINER" BONHEUR EIFFEL pour 1995. Nous étions nombreux à la soirée costumée du 14 octobre.

Pour tous renseignements concernant les stages ou les cours, vous pouvez contacter :

Marie-France LE NY tél. 40.06.04.14
Monique LE DOSSEUR tél. 40.06.00.81

ASSOCIATION DEPARTEMENTALE DE GYMNASTIQUE D'ENTRETIEN

A.D.G.E.

Quel sport, à quel âge ?

La forme, la souplesse, l'endurance, vous pourrez l'acquérir en nous rejoignant salle du zodiaque.

- En gymnastique à partir de 16 ans
- En modern-jazz à partir de 11 ans (places encore disponibles)

Horaires en salle.

Renseignements à G. Pibot au 40.06.03.02



AVENIR CYCLISTE DE BASSE-GOULAINNE

Les 3 Jours de Basse-Goulaine auront-ils lieu ...

Les organisateurs de l'Avenir Cycliste s'efforcent de trouver des Partenaires qui deviennent de plus en plus difficiles à motiver, et les villes étapes, qui sont la clé de la réussite des quatre jours de course.

L'édition 1996 aura lieu les 11 - 12 - 13 - 14 avril. Si les négociations avec les Partenaires aboutissent, le plateau du 9^{ème} Trophée des Provinces françaises s'annonce prometteur; les organisateurs ne peuvent pas honorer toutes les demandes des équipes étrangères.

L'édition 1995 avait présenté un plateau exceptionnel. Jamais à BASSE-GOULAINNE nous n'avions eu une telle affiche de cette prestigieuse course.

Pour 1996 nous souhaitons la présence des TRANSALPINS. Rappelons que le vainqueur de l'étape Vertou - Vertou, Valentino China, a été sacré en juillet dernier Champion du Monde. Le trophée des Provinces Françaises est pratiquement la seule course au calendrier français, toutes catégories confondues, pour laquelle nous notons des sélections nationales.

LES ETAPES

En ce qui concerne la course qui sillonne le vignoble, pendant quatre jours, seule la première étape reste inconnue à ce jour. Des négociations sont en cours, avec une ville de la banlieue nantaise.

Puis le vendredi 2^{ème} étape Vertou-Vertou. Le samedi matin La Haye-Fouassière-La Haye-Fouassière. Ignoré depuis quelques années, la nouvelle municipalité de Haute-Goulaine recevra le départ contre la Montre. Le dimanche, Basse-Goulaine sera le théâtre du final de cette course désormais appelée depuis quelques années "Challenge Mondial Juniors".

Souhaitons une neuvième édition, qui regroupe de nombreux bénévoles et qui génère un impact économique non négligeable pour la région. : le transport, l'hôtellerie, qui connaissent pendant cette période d'avril une vague très appréciée des professionnels, sur le plan du renom de l'épreuve qui court dans toute l'Europe du cyclisme. C'est un peu toute la région nantaise et celle du vignoble qui en bénéficient. Souhaitons que les organisateurs de l'avenir cycliste et la municipalité, par leur volonté aboutissent, à convaincre les Partenaires, le département, qui ne doivent pas rester insensibles au charme de cette prestigieuse course.



ASSOCIATION "BONHEUR EIFFEL"

Régie par la Loi du 1er juillet 1901 n° 16048

RECHERCHER et PRESERVER le BONHEUR d'un ENFANT est une PRIORITE INDISCUTABLE.

L'ADULTE HANDICAPE MENTAL, ce GRAND ENFANT PERMANENT, RECLAME INCONSCIEMENT cette même PRIORITE.

Une Association s'est créée "BONHEUR EIFFEL".

QU'EST-CE ?

C'est une association régie par la loi du 1^{er} juillet 1901, déclarée à la Préfecture de Loire-Atlantique sous le n° 16.048.

POURQUOI ?

Par manque de place en Etablissements Spécialisés, un groupe de parents las de garder à domicile leur enfant, adulte, handicapé mental, a décidé d'ouvrir, par ses propres moyens, un lieu d'accueil et d'animation appelé "GROUPE EIFFEL".

UNE BONNE SOLUTION ?

L'Association "BONHEUR EIFFEL" désire apporter :
- aux PARENTS, une solution à leur problème, leur souhait étant de voir leur enfant vieillir avec un bonheur sain au plus profond de sa personne dans un environnement sécurisant.
- aux JEUNES, le partage avec bonheur et joie d'une vie de groupe, la valorisation de leur activité quelle qu'elle soit.
- à la COLLECTIVITE, une solution où la famille assume ses responsabilités financières et affectives.

Chaque parent ayant un Jeune présent au Groupe, loin de vouloir se décharger de sa tâche particulière, a le désir, pendant qu'il en est encore temps, de faire davantage. C'est le vœu le plus cher de l'Association "BONHEUR EIFFEL". Vous pouvez nous aider ! En rejoignant le cercle d'amis de l'association "BONHEUR EIFFEL" vous apporterez un rayon de soleil à ces Jeunes, habitués de l'ombre.

Jacques MARECAUX, Président

UNC - UNC AFN- ACPG Groupement des Anciens Combattants

Notre assemblée générale aura lieu le samedi 27 janvier 1996 à 14 H 30 salle Saint-Brice, suivi d'un vin d'honneur. Tous les anciens combattants sont invités à y participer.

Notre concours de belote aura lieu le samedi 3 février 1996, salle du Rugby au terrain des Rouleaux.

Retraite Mutualiste des Combattants

Etre à jour concernant l'obtention de la carte du Combattant et du Titre de reconnaissance.

Nous vous rappelons qu'il vous est toujours possible d'obtenir l'un ou l'autre de ces titres, si ce n'est déjà fait. Les nouvelles dispositions gouvernementales permettent désormais de bénéficier de la Retraite Mutualiste du Combattant, à taux plein, pendant les dix années qui suivent l'obtention de la reconnaissance (titre ou carte).

Le montant des versements est libre, le minimum annuel exigé étant de 525 F frais compris et la durée minimum de versement est de 4 ans pour les personnes âgées de 56 ans et plus, tout en précisant que la rente acquise sera proportionnelle aux versements effectués. Ces versements sont totalement déductibles du revenu imposable et la rente perçue n'est pas soumise à déclaration.

ASSOCIATION DE SECOURISME

Depuis le début de l'année 1995, la section de secourisme de Basse-Goulaine a un nouveau bureau. Madame MINGUET Jeanne après de nombreuses années à la présidence, a laissé la place à Monsieur Loïc HERY.

Le reste du bureau se compose de :

- Jeanne MAINGUET (Vice-Présidente. Responsable des postes)
- Fabienne GUERY (Secrétaire)
- Gildas MABIT (Secrétaire adjoint)
- Monique VIAUD (Trésorière)
- Jean-Marc BAZIN (Trésorier Adjoint)
- Sébastien COISCAUD, Raphaël GABILLARD, Vincent BOULORD, Thierry LAURY

L'association a été sollicitée pour installer des postes de secours lors de nombreuses manifestations dont les quatre jours de Basse-Goulaine, le premier open national de gymnastique, les quatre jours de bicross de Vallet pour ne citer que les plus importantes.

Chaque année des formations aux premiers secours sont mises en place. Elles concernent tous ceux à partir de 14 ans, qui désirent apprendre les gestes qui sauvent et leur donnent la possibilité de participer ensuite aux postes de secours, obligatoires lors de certaines manifestations publiques.

En 1995, cinq attestations de formation aux premiers secours (A.F.P.S.) ont été délivrées.

D'autre part, quarante candidats ont participé à la formation des assistants maternelles.

Venez nous rejoindre nombreux.

Renseignements : Mme MAINGUET Jeanne (40.03.56.80)



AMICALE DES DONNEURS DE SANG BENEVOLES

URGENT : Nous recherchons des donneurs de sang des groupes A B O etc :

Vous avez lu ou entendu très souvent ce message mais sans y prêter vraiment attention "Chez nous tout va bien on en n'a pas besoin". Pourtant nul n'est à l'abri d'un accident, d'une maladie, chez soi dans sa famille, et alors le besoin se fait sentir et quel besoin ?

La transfusion sanguine : son sang, celui des autres.

Il faut y penser dès maintenant et à BASSE-GOULAINNE chaque année nous organisons 2 collectes, pour 1996 :

le jeudi 23 mai : de 16 H 30 à 19 H 30 - salle Paul Bouin
le jeudi 21 novembre : de 16 H 30 à 19 H 30 - salle Paul Bouin

Tous les responsables de l'amicale seraient satisfaits de vous voir venir nombreux tendre les bras lors de notre prochaine collecte.

Nous lançons un appel aux jeunes.

Vous qui avez 18 ans, n'hésitez pas. Venez, nous serons là pour vous accueillir.

Nous avons besoin de vous.

Pour tous ceux qui seront là, merci.



ASSOCIATION DES ASSISTANTES MATERNELLES DE BASSE-GOULAINNE (A.A.M.B.G.)

Depuis la rentrée, nos activités ont repris et les Assistantes Maternelles se fidélisent aux matinées récréatives.

Notez bien que ces dernières auront lieu à partir de janvier à dates fixes les 2^{ème} et 4^{ème} vendredis de chaque mois, hors vacances scolaires.

Nous augmentons régulièrement notre stock de jeu et à ce sujet nous lançons un appel aux personnes qui possèdent des jeux en parfait état pour les petits de 0 à 3 ans, et qui ne les utilisent plus. Vous pouvez les déposer durant les matinées récréatives à la Salle Saint-Brice de 9 H 30 à 10 H 30. Si l'activité maternelle commencée à la fin de l'année 1995 remporte le succès auprès des enfants, nous renouvelerons l'expérience.

En novembre 2 soirées "Information-débat" ont été proposées, une sur la relation affective à travers l'alimentation du bébé et l'autre sur la psychomotricité.

ASSOCIATION "BOURSE AUX VÊTEMENTS"

Notre association a pour but principal d'aider les familles à se procurer des vêtements à prix modiques à chaque saison, mais aussi de revendre également à petits prix des vêtements dont elles désirent se défaire. Une manière de moins gaspiller et de renouveler plus facilement sa garde-robe.

Pour les personnes qui ne connaissent pas encore le fonctionnement de notre activité : nous précisons que nous demandons d'apporter pour la vente : des vêtements de saison, propres, en bon état et surtout non démodés - des vêtements que vous n'hésiteriez pas à acheter vous-mêmes.

Leurs prix doivent rester raisonnables. Nous prenons 15 articles par personne.

Nous vous rappelons également que nous organisons une troisième activité qui connaît un succès de plus en plus grand : une "bourse aux jouets et petit troc" (bibelots, vaisselle, petits meubles, cadres, puériculture, etc ...).

Attention, toutes ces activités se déroulent à la salle Paul Bouin.

- Dépôt le mardi en journée continue de 9 H 15 à 17 H 30.
- Vente le mercredi en journée continue de 9 H 15 à 16 H.
- Restitution le jeudi de 16 H à 18 H.

Pour la "bourse aux jouets et petit troc" : le 15 novembre 95

Celle-ci s'est déroulée de la manière suivante :

- Dépôt le mercredi 15 de 9 H 15 à 12 H 30
- Vente le mercredi 15 de 14 H à 17 H
- Reprise le jeudi 16 de 11 à 12 H.

Pour renseignements des autres dates :

Nicole LE GOC - Tél. 40.06.02.04
Jacqueline DOUSSIN - Tél. 40.34.39.90



Si vous êtes motivée par votre travail et désirez de plus amples renseignements, n'hésitez pas à venir nous rejoindre à l'assemblée générale le 19 janvier 1996, salle Saint-Brice à 20 H.

L'Association met à la disposition de ses adhérentes du matériel (1 lit-auto, 1 siège auto, 1 poussette double) moyennant une petite participation.

Nous rappelons aux parents à la recherche d'une assistante maternelle pour garder leur bébé, notre service dispatching au 40.03.55.30.

Nous souhaitons à tous, petits et grands, une bonne année 1996.

Pour le Bureau.

La Présidente Marie-Noëlle PETITGAS

SECOURS CATHOLIQUE

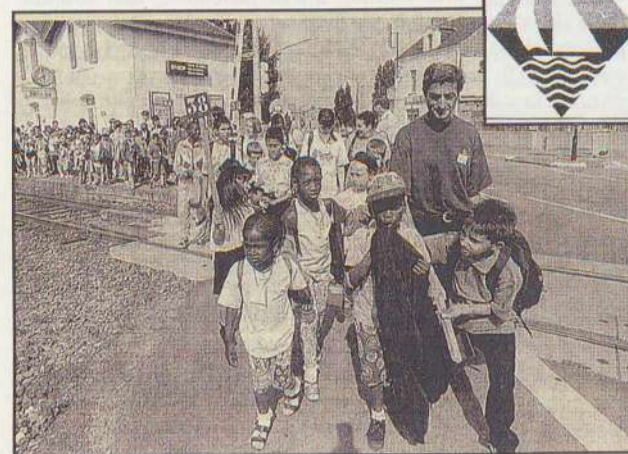

"Accueil Familial de Vacances"

Vous souhaitez accueillir un enfant en difficulté pour les vacances de l'été prochain ?

Parmi ses nombreuses activités, le Secours Catholique avec son Service "Accueil Familial" peut répondre à votre attente.

Vous voulez faire découvrir à un enfant un autre univers, lui faire partager votre vie de famille chaleureuse et équilibrée.

QUELQUES POINTS DE REPÈRES POUR VOUS AIDER

- 26 ans d'accueil dans notre département.
- une répartition géographique de ses responsables permet une bonne proximité.
- La confiance de plus de 500 familles d'accueil pour la Loire-Atlantique.
- L'accueil de plus de 600 enfants pendant 7 semaines.
- L'accompagnement des enfants pendant et après les vacances.

Sans attendre et pour obtenir des renseignements complémentaires : vous pouvez prendre contact avec la Délégation Départementale : 40.29.04.26 ou auprès de votre responsable de secteur : Mr et Mme LEMAIRE 40.03.36.89

Un enfant vous dit "dis, tu m'invites chez toi ?"

MUTUELLE LAM

MUTUELLE LAM

La MUTUELLE LAM tient à vous faire découvrir le Service Prévention des MUTUELLES de Loire-Atlantique, celui-ci ayant pour objectif de rendre chacun conscient et acteur de sa propre santé.

Pour ce faire, elles réalisent des actions :

- sur l'hygiène de vie, l'équilibre alimentaire, la relaxation, le sommeil, les activités physiques, l'hygiène bucco-dentaire, la bonne utilisation des médicaments.
- sur la prévention des dépendances dues au tabac, à l'alcool, à la drogue.
- sur la prévention des maladies cardio-vasculaires, du vieillissement, des accidents domestiques ...

Des ateliers, des info-débats animés par une équipe de professionnels apportent des explications claires sur tout ce qui touche à la santé au quotidien.

Parce que, à chaque âge de la vie, les questions de santé se posent, la prévention concerne aussi bien le petit enfant que les personnes âgées.

Cette année, la priorité de la prévention M.L.A. s'oriente vers les jeunes.

Correspondance MUTUELLE LAM à BASSE-GOULAINNE :
JEUSEL Suzanne, 9 rue de l'Echalier.

SECOURS POPULAIRE

Après le succès rencontré par la braderie du 14 octobre, le Secours Populaire de Basse-Goulaine réitère la formule le 3 février avec une nouvelle braderie de vêtements d'hiver.

Les bons résultats de la précédente édition sont dus d'une part à la qualité et au grand choix des habits déposés chez Madame THIERY 23 rue du Hamelin, par les habitants de la commune et d'autre part, à l'aide précieuse de 17 bénévoles qui ont permis le bon déroulement de la vente.

De plus, le Secours Populaire tient à remercier les retraités et les personnes âgées de Basse-Goulaine pour leur participation à l'aide aux plus démunis.

Enfin, nous vous rappelons, pour éviter tout détournement d'argent, que personne n'est habilité à collecter des fonds au nom du Secours Populaire.

Ceci étant dit, nous comptons toujours sur vous pour que la solidarité soit une valeur sûre de notre ville.

*Mme THIERY
23, rue du Hamelin*

ASSOCIATION DES PARALYSÉS DE FRANCE

Vous êtes handicapé moteur
Vous désirez rester ou revenir à votre domicile

L'Association des Paralysés de France
répond à vos besoins

SERVICE D'AIDE À DOMICILE

BP 65 - 44814 SAINT-HERBLAIN CEDEX

Tél. : 40 43 64 85

MUTUELLE OUVRIERE ET PAYSANNE DE BASSE-GOULAINNE

Association régie par le code de la Mutualité n° 44 M 00642

La Société Mutualiste de BASSE-GOULAINNE, confrontée comme toutes les Mutuelles de Base aux réalités économiques qui nous sont imposées, se veut de rester la gardienne destinée à préserver le garant de notre système de Prévoyance Sociale.

Elle se veut de garder intact notre régime de couverture Maladie cher à tous qui est, en ces temps difficiles, si contreversé et trop souvent remis en cause.

Elle se refuse de se présenter et d'être comparée à une compagnie d'assurances, qui met en place des couvertures complémentaires à nos Régimes d'Obligation à plusieurs niveaux, en fonction du risque encouru favorisant ainsi ceux qui peuvent se couvrir dans les meilleures conditions quelqu'en soit le coût.

Elle se doit de tenir compte des situations modestes qui ne peuvent point prétendre à ces couvertures dues à la surenchère faite de la protection sociale à des degrés divers.

Elle apporte à ses Adhérents, même aux budgets modestes, le moyen matériel de pouvoir se couvrir, en régime complémentaire de la maladie dans le meilleur esprit d'équité qu'il soit possible de mettre en place.

Des cotisations calculées, au plus juste coût, nous permettent de faire face à nos obligations statutaires et d'effectuer les remboursements complémentaires sur les tickets modérateurs appliqués par les divers Régimes d'Obligation dans de bonnes conditions.

Nous œuvrons aussi pour responsabiliser chacun des partenaires de la Santé pour arriver à une maîtrise raisonnée des dépenses de santé partout où cela est possible d'être réalisé, notre devise est :

**BIEN SE SOIGNER NE VEUT PAS DIRE CONSOMMER
BEAUCOUP MAIS BIEN.**

Notre service de Partenariat, mis en place depuis le 1^{er} janvier 1994, avec les Mutuelles de Loire-Atlantique, fonctionne régulièrement et les Adhérents de la Mutuelle ne peuvent que s'en féliciter.

La qualité du service rendu est indéniable et sera le meilleur garant de notre avenir.

Nos permanences ont toujours lieu le premier samedi de chaque mois, au lieu habituel, de 16 H 30 à 18 H 30, où le meilleur accueil vous est réservé.

*Le Président : M. LEMAITRE
(55 rue des Vallées - Basse-Goulaine)*

FAMILLES MONOPARENTALES

L'Association des Familles Monoparentales se tient à la disposition des pères ou mères seuls pour aide morale, accompagnement chez avocats ou toute autre démarche, mais aussi pour ne pas s'enliser dans la solitude.

Des rencontres amicales avec les enfants sont organisées.

Et désormais une équipe de papas est prête à aider d'autres pères connaissant les problèmes qu'ils ont eus eux-mêmes à résoudre.

Pour tout renseignement : 40.06.08.52 le matin ou le soir.

Une permanence est assurée à BASSE-GOULAINNE ancienne école maternelle le premier samedi de chaque mois de 9 H 15 à 11 H 15.

EMPLACEMENT OFFERT PAR
Luc DEJOIE - Laurent DEJOIE - Antoine DEJOIE
NOTAIRES

SUCESSEURS DE FELIX ET LUCIEN DEJOIE



Rue de la Garenne - B.P. 25 - 44120 VERTOU - Tél. 40 80 08 08 - Télécopie 40 33 18 35

LE BRETON OUTILLAGE s.a.
 HITACHI - HOLZHER - MAKITA - SAM
 STAHLWILLE - TUBESCA
 17, Rue Vêga
 La Belle Étoile
 44470 CARQUEFOU
 TEL. 40 52 63 21
 FAX 40 52 61 54

MAINGUY
 GILBERT
 Construction de Réseaux de distribution d'Énergies, de Fluides et de Signaux
 Agence RÉSEAU LOIRE-ATLANTIQUE
 NANTES
 46, Rue du Moulin - B.P. 8 - 44120 VERTOU
 Tél. 40.80.22.22 - Fax : 40.80.22.44

GRANDJOUAN ONYX
 COLLECTE ET ÉVACUATION DES RÉSIDUS URBAINS
 EXPLOITATION DE DECHETTERIE
 ENLEVEMENT DE DECHETS COMMERCIAUX
 ENLEVEMENT DE DECHETS HOSPITALIERS
 BALAYAGE MÉCANIQUE PARKINGS - VOIRIES
 Rue des Abattoirs BP 2125 • 44203 NANTES Cédex 02 • Tél. 40 32 40 00 • Fax. 40 05 10 34

SONASER
 Restaurants scolaires et d'entreprises
 SOCIÉTÉ NANTAISE DE SERVICE REPAS - CUISINE CENTRALE EN LIAISON FROIDE
 8 rue de Bruxelles - C.P. 1601 - 44083 NANTES Cedex 03
 Tél. 40 50 22 63

BLANLOEIL
 TRAVAUX PUBLICS
 Voirie - Assainissement
 Adduction d'eau
 Terrassements - Carrière
 Centrale à béton et à enrobés
 Z.I. 44190 CLISSON - Tél. 40 54 01 60
 Carrière de la Touche
 44330 VALLET
 Tél. 40 36 20 79
 Carrière de Bellevue
 85600 MONTAIGU
 Tél. 51 94 03 59

ATELIER D'ARCHITECTURE
 LUC LEFLOCH
 Z.A. Nord
 Le Pâtis
 44690 LA HAYE FOUASSIERE
 Tél. 40 36 70 66
 Fax 40 36 70 56

CA
 Au Crédit Agricole
 votre épargne a de l'imagination.
 LOIRE-ATLANTIQUE
 27, Place St Brice - 44115 Basse Goulaine - Tél. 40 03 52 74
 14, rue Maurice Daniel - 44230 St Sébastien sur Loire - Tél. 40 80 55 39

EDF GDF SERVICE
 NANTES ATLANTIQUE
 Agence clientèle de Vertou
 " N'hésitez pas à contacter votre conseiller chauffage au 40 80 00 80"

ENTREPRISE SAUVETRE SA
 PLAN D'EAU - FORAGE - DRAINAGE
 TERRASSEMENTS
 ENROBÉ NOIR ET COULEUR
 "LE BREUILLET"
 44450 ST-JULIEN-DE-CONCELLES
 TEL. 40 03 77 90 - FAX 40 33 83 92
SAUVETRE
 40 03 77 90

france lots
 Vous propose ses TERRAINS À BÂTIR
 Libres de constructeur à Basse-Goulaine
 Le Domaine de Corbon à partir de 900 m²
 Le Domaine de Plantives à partir de 1400 m²
 Tél : 40 92 01 92

DREAN
 A votre goût
 et sur mesures
 Cial : J. POTIER
 BASSE-GOULAINÉ
 Tél. 40 04 72 70
 44140 GENESTON

OMR
 Copieur noir et blanc
 Copieur couleur
 Copieur connecté
 Fax papier ordinaire
 Connexion réseaux
 Connexion systèmes hétérogènes
 Communication à distance
 Imprimante haut débit
 BUREAUTIQUE ET COMMUNICATION
 27, Rue du Bois Briand
 Centre de Gros
 44084 Nantes Cedex 03
 Tél. 40 50 03 34
 Distributeur agréé
 RICOH - NASHUA - CANON - GENICOM - NOVELL - UNIX

PAROISSE
DE BASSE-GOULAINÉ
1996

MAISON PAROISSIALE, 4 place Saint-Brice
 Tél. 40.06.00.05

CURE : Père Marc Boutin

L'ACCUEIL est assuré :

- Mardi de 9 H 30 à 12 H 00.
- Mercredi, jeudi, vendredi de : 9 H 00 à 12 H 00
- Vendredi de : 15 H 00 à 17 H 30

MESSES :

- Samedi à 18 H 30
- Dimanche à 11 H 00

Durant la messe de 11 H une garderie est assurée (sauf pendant les vacances scolaires) pour les petits enfants.

BAPTÊME :

- Préparation premier et deuxième mardis de chaque mois à 20 H 30 à la Maison Paroissiale.
- Célébration deuxième et quatrième dimanches de chaque mois à 12 H 15.

Prendre contact avec la Paroisse au moins un mois et demi avant la date souhaitée pour le Baptême de votre enfant.

CATÉCHÈSE :

L'inscription se fait avant l'entrée en CE2 ou dès votre arrivée sur la commune de Basse-Goulaine.

La Cathéchèse a lieu le mercredi :

- à la Maison Paroissiale pour les enfants de CE2, CM1, CM2.
- à la salle Saint-Brice pour les jeunes de 6ème et 5ème.

CONFIRMATION :

La préparation commence au début de la classe de 4ème.

MARIAGE :

Consulter la Paroisse avant de fixer la date et l'heure de votre mariage.

DATES À RETENIR POUR 1996 :

- Première Communion Dimanche 2 juin.
- Profession de Foi des 12 ans Dimanche 9 juin

ASSOCIATION SYNDICALE
DU DOMAINE DU CORBON



L'association syndicale du DOMAINE DU CORBON vous présente ses meilleurs vœux pour cette nouvelle année 1996.

Situé derrière le Moulin Soline, à cinq minutes du centre ville et à équidistance des différents équipements scolaires, le DOMAINE DU CORBON est un petit lotissement de 33 lots qui se peuple peu à peu, les premiers habitants ayant peu à peu emménagé au cours du troisième trimestre 1995. Vous pouvez encore nous rejoindre, une dizaine de lots sont, à ce jour, disponibles. Constituée en avril 1995, notre association a pour but la gestion des équipements et des parties communes de l'ensemble du lotissement jusqu'au moment de sa reprise au sein du domaine public.

Nous souhaitons remercier toutes les personnes qui ont facilité une intégration sur BASSE-GOULAINÉ et tout particulièrement le personnel de la Mairie pour la qualité de son accueil.

F.N.A.T.H. : SECTION DE
SAINT-SEBASTIEN-SUR-LOIRE

Une association déclarée, régie par la loi du 1^{er} juillet 1901, adhérente à la Fédération Nationale des Accidentés du Travail et des Handicapés.

SON BUT : regrouper, informer, conseiller et défendre toute personne ayant subi un handicap, que ce soit :

- assuré social ou ayant droit, accidenté du travail;
- victime de maladie professionnelle, accidenté de la circulation, de la vie privée, maladie, invalide handicapé.

Le service social de la F.N.A.T.H. se tient à votre disposition pour constituer votre dossier et vous représenter auprès des organismes concernés.

Pour BASSE-GOULAINÉ rattachée à la section de ST SEBASTIEN, vous pouvez vous adresser à vos correspondants locaux :

- Monsieur GANACHAUD Maurice : Tél. 40.06.01.79
- Monsieur LANDAIS Edouard : Tél. 40.03.54.51
- Monsieur PLANCHENAUD André : Tél. 40.06.03.10

Dans le cadre de nos activités, et dans le but de resserrer les liens entre nos adhérents, une sortie était organisée cette année au Puy du Fou, le soleil étant de la partie, ce fut un réel succès, une journée de détente où les soucis sont mis de côté, le tout dans la meilleure ambiance. A renouveler.

Le Secrétaire de la Section
 E. Burban.

COMMERCE DE DÉTAIL
NÉGOCE - INDUSTRIES
ARTISANAT

AGENTS COMMERCIAUX
MATERIEL BRICOLAGE, Société GOUREP
rue J. Charcot 40 03 27 28

AGENT IMMOBILIER
M. CATREUX, Passage Pasteur 40 03 50 34

ALIMENTATIONS
BOUCHERIE
J.C. MEUNIER, 13 rue Pasteur 40 03 58 70

BOULANGERIE
CHAGNEAU Dominique,
16 rue Busson Billault 40 06 00 93

Boulangerie MAROILLEAU,
1 rue du Poitou 40 06 18 96

**CHARCUTERIE - ROTISSERIE - TRAITEUR -
FABRICANT**
VIAUD Patrick, 7 rue Pasteur 40 03 56 50

PÂTISSERIE
ORIZET Alain,
3 place Saint-Brice 40 03 58 66

SUPERMARCHÉ - HYPERMARCHÉ
Relais des Mousquetaires,
15 rue Maurice Ravel 40 03 58 99

Centre LECLERC S.A. LAURY,
Les Challonges 40 03 21 27

AUTO-ÉCOLE
BREIZH AUTO-ÉCOLE,
9 rue Pasteur 40 03 55 23

AUTOMOBILES
CENTRE DIAGNOSTIC AUTO
AUTOSUR, Rue de l'Atlantique 40 03 19 10

GARAGE-MÉCANIQUE AUTO
LAMY Claude,
23 Rte des Landes de la Plée 40 06 00 07

SALAUD (MECASUD),
113 Rte des Landes de la Plée 40 03 55 00

S.A. MOINET, Concessionnaire RENAULT,
Allée de la Plée 40 03 17 50

STATION SERVICE
LAMY Claude,
23 Rte des Landes de la Plée 40.06.00.07

TOTAL - Relais de la Divatte,
226 bld de la Loire 40.06.01.44

STATION LAVAGE
HYDROSTAR OUEST, Rue de Kerguelen

TOLIERIE-PEINTURE-CARROSSERIE
SALAUD (MECASUD),
113 rte des Landes de la Plée 40 03 55 00

Carrosserie MAURICE,
Rue de l'Atlantique 40 03 25 44

BALANCES ET BASCULES
Sté EPPI (Etudes Pièces Pesage Industriel),
Rue Jean Charcot 40 03 13 55

Ets PRECIA, Rue Jean Charcot 40 03 16 60

BILLARDS ET ACCESSOIRES
M. HERBRETEAU, Rue J. Charcot 40 34 20 45

CAFÉ
Café-Tabac "L'Europe", FABRE Nicolas,
8 rue Pasteur 40 06 00 36

Café des Sports - Bar-PMU-Loto-Pressé,
Jambou Guy, 20 rue Busson Billault 40 06 02 56

CARRELAGE
GRIFF-CARRELAGES, M. GERARD Alain,
Rue de l'Atlantique 40 03 13 61

CARRELAGE-MOQUETTES-CHEMINÉES
CORMERAIS Gilles,
Rue de l'Atlantique 40 03 00 64

CENTRE ANIMALIER
EWEN l'Espace Animal,
Rue Dumont d'Urville 40 03 04 98

CENTRE ÉQUESTRE
Centre du Bois Brûlé,
152 rue du Bois Brûlé 40 34 21 62

CHARCUTERIES INDUSTRIELLES
Sté EME-PERRAULT Frères,
165 rue de la Jarnigarnière 40 03 51 51

CHARPENTE-MENUISERIE-AGENCEMENTS
CHESNEAU Yannick,
5 rue du Hamelin 40 06 00 92

CHAUSSURES
LA HALLE AUX CHAUSSURES,
Rue Magellan 40 03 03 50

TAVIANI,
Galerie Marchande Leclerc 40 03 21 27

CINÉMA - (Installation salles de)
C.I.A.L., 3 rue de Tasmanie 40.34.09.89

COIFFURE
DAMES
Mme BERTRAIT "Sylvette",
120 rte des Landes de la Plée 40 06 00 91

Mme BOUYER "Sabine",
155 rue du Grignon 40 06 02 40

Mme POUPLARD "Martine",
Place Saint-Brice 40 03 58 77

HOMMES
M. GUERIN Patrick,
Place Saint-Brice 40 06 03 41

COIFFURE VISAGISTE MIXTE
CHIC COIFFURE,
Galerie Marchande Leclerc 40 33 12 66

M. LE ROY Alain "Apparence",
9 rue Busson Billault 40 06 00 80

M. MILLET Jean Marc
1 rue Pasteur 40 06 24 14

CONFÉCTION
CENTRE MODE (prêt-à-porter Femmes),
Galerie Marchande Pôle Sud 40 03 31 06

LA JEANNERIE (confection snooker),
Galerie Marchande Leclerc

CE JEAN (prêt-à-porter Hommes),
Galerie Marchande Leclerc

VILLAGE DE L'ENFANT,
Galerie Marchande Leclerc 40 03 19 90

CONSTRUCTEUR
BATI CONSEIL (Maisons individuelles),
Rue de l'Atlantique 40 03 00 36

CORDONNERIE - CLES
MALLET-SERVICE EXPRESS,
Galerie Marchande Leclerc 40.34.44.04

CUISINES
JEANNIN J.P. (Installateur de),
79 rue des Vallées 40 06 01 74

ARDEVI (vente de cuisines),
BP 14 - 30, rue Busson Billault 40 06 03 29

CUISINES DES PROVINCES (ventes),
Rue de l'Atlantique 40 03 45 61

DÉBOUCHAGE - DÉCAPAGE
AUX 3D 07 65 90 03 - 40 03 53 36

DEPANNAGE
ALLO RAS DEPANNAGE,
15 rue Moulin Soline 40 06 06 64

ELECTRICITE
CAILLON Jacques,
31 rue des Vallées 40 03 59 20

S.N.C. CHARTIER-MARCHAIS,
94 rue de la Jarnigarnière 40 03 59 70

MORINIERE Patrick,
Rue de l'Atlantique 40 33 18 19

VINET Serge, 33 rue du Corbon 40 06 06 24

ELECTRO-MENAGER - DEPANNAGE
NAUX Michel, 6 rue de Lorraine 40 06 02 96

THUAUD Gilles,
17 av des Nouelles 40 06 03 44

EMBALLAGES VERRE, PLASTIQUE
CPS, Rue de l'Atlantique 40 03 51 74

ENTRETIEN - DEPANNAGE
MESNARD Christophe
12, rue de la Bertinière 40 03 52 43

ESTHETIQUE - INSTITUT DE BEAUTE
ANNE-SOPHIE,
4 place Louis Edelin 40 03 52 80

LES JARDINS DE CLEOPATRE,
Galerie Marchande Leclerc 40 03 02 00

FLEURS
LE MARCHÉ AUX FLEURS,
Galerie Marchande Leclerc 40 03 21 27

FOURNITURE PATISSERIES - BOULANGERIES
Sté EXCELL, Rue de l'Atlantique 40 34 31 27

FRUITS - PRIMEURS (vente sur marchés)
PATOUILLE J.B.,
183 rue de la Jarnigarnière 40 03 57 84

GENIE THERMIQUE ET CLIMATIQUE
Rue Jean Charcot 40 03 35 03

GROSSISTE-CHASSIS MATERIEL ROULANT
SONAMIA, Rue de l'Atlantique 40 34 19 55

HORLOGERIE INDUSTRIELLE
SARL Guittény, 118, rue de la Cassardière
51 71 02 30

LAINE-MERCERIE
CHARME ET COUTURE,
32 rue Busson Billault 40 06 00 30

LIBRAIRIE-PAPETERIE-DISQUES
Librairie-Pressé-Disques,
Galerie Marchande Leclerc 40 03 21 27

LINGERIE
LES JARDINS DE CLEOPATRE,
Galerie Marchande Leclerc 40 33 10 28

MAÇONNERIE
DURET Louis,
188 rue de l'Île Chaland 40 06 02 87

GODIN Joseph,
41 rue de la Croix des Fosses 40 06 01 26

PEREIRA José, 62 rue du Corbon 40 03 54 60

RONDEAU Clair,
6 rue des Martières 40 06 02 18

So.Gou.Bat
(Société Goulainaise de Bâtiment),
71 rue du Moulin Soline 40 06 21 83

MAROQUINERIE
LEDUC - Maroquinerie en gros,
Rue Jean Charcot 40 34 54 45

SAKADO,
Galerie Marchande Leclerc 40 03 21 27

MATERIEL DE PHARMACIE
SCI RENOUF - ORKYN,
Rue de l'Atlantique 40 80 05 44

MATERIEL DE SPORTS
SPORTS PERFORM FRANCE,
Rue de l'Atlantique 40 33 22 52

MATERIAUX POUR JARDINS
JARDILAND, Les Challonges 40 34 02 44

SUPER IDEES JARDINS,
La Louée 40 54 92 12

40 06 15 99

MENUISERIE - AGENCEMENT
CHESNEAU Yannick,
5 rue du Hamelin 40 06 00 92

LOIRE ATLANTIQUE AGENCEMENT,
Rue de l'Atlantique 40 34 05 88

TOUZE Hubert,
18 rue d'Aquitaine 40 06 06 09

METREUR-VERIFICATEUR
CHAMBON Loïc,
13 rue de la Bertinière 40 03 50 26

MEUBLES
ARTISANS DES PROVINCES J.P. CHEREAU
78 rue du Corbon 40 06 03 85

CUISINES DES PROVINCES -
SALON DE L'HABITAT
Rue de l'Atlantique 40 03 45 61
40 03 43 09

LECLERC MEUBLES,
Rue de Terre Adélie 40 03 30 31

MIROITIER-VITRIER
DRUART Bernard,
2 rue de la Rivière 40 03 57 57

MOTOCULTURE - ESPACES VERTS
Ets BLANCHET,
Rue de l'Atlantique 40 34 27 82

MUSIQUE
PROFESSEURS DE MUSIQUE
CHEVALIER Jean-Luc,
11 rue de la Prise 40 03 53 63

HERBRETEAU Thérèse,
42 rue du Poitou 40 03 58 24

PRESSE-DISQUES
Galerie Marchande Leclerc 40 03 21 27

NATURALISTE
PAGEAU Christian,
240 rue de la Jarnigarnière 40 06 07 38

NEGOCE MATERIEL DE CONSTRUCTION
COGETEC-COMERAP,
Rue de l'Atlantique 40 34 80 34

NETTOYAGE INDUSTRIEL
APS, Rue de l'Atlantique 40 33 20 76

PLUSERVICE, 26 rue des Vanniers 40 34 23 64

INFONET, Rue de l'Atlantique 40 33 46 86

OPTIQUE
DESTOMBES H.M.,
Galerie Marchande Leclerc 40 33 14 22

ORTHODONTIE DENTO-FACIALE
PELLERIN - NANTES ODF
9 rue Jarnigarnière 40 06 20 10

PARFUMERIE
LES JARDINS DE CLEOPATRE,
Galerie Marchande Leclerc 40 03 02 00

PÂTISSERIES (Fabricant de)
GOUILLANDEAU Guy,
118 rue des Coupries 40 34 54 15

PAYSAGISTES
THUAUD Bernard, La Louée 40 54 92 12

VINET Michel,
67 rue des Onchères 40 03 55 67

PECHEUR EN LOIRE
DOUAUD Patrick,
29 rue du Vigneau 40 03 53 89

PEINTRES
BARRE Daniel,
9 route de la Cassardière 40 34 43 50

BATARD Bernard,
Les Hauts Basse-Goulaine 40 06 05 19

CHAUVET Marcel,
12 rue de l'Ecluse 40 03 59 89

Peinture, Vitrierie, Papiers Peints, Tissus Collés,
Ravalement, 51 82 94 47

GODINHO José,
34 rue de Vendée 40 06 05 79

Peinture-Décoration, Papiers Peints, Moquette

PEINTURE SUD LOIRE SARL - LENY A.
8 rue de l'Abbaye 40 06 04 14

PISCINES
VINET Michel,
67 rue des Onchères 40 03 55 67

PLATRIERIE
DURET Louis,
188 rue de l'Île Chaland 40 06 02 87

PLOMBERIE-CHAUFFAGE-SANITAIRE
AILLERIE Claude,
55 rue du Hamelin 40 06 02 51

DARNAND Jean-Paul,
192 rue de Goulaine 40 03 53 62

LESAGE Jean-Paul,
22 avenue des Nouëllés 40 06 03 65

ROUSSEAU Yves,
23 rue du Moulin Robert 40 06 02 88

PRESSING
5 à SEC,
Galerie Marchande Leclerc 40 03 42 70

PROTHESISTE DENTAIRE
PROLAB, Rue Jean Charcot 40 34 05 85

RESTAURANTS
Restaurant de la Rivière "COCO CHARETTE"
157 rue du Grignon 40 03 58 85

Restaurant "Au Coin du Rocher"
Madame CHARPENTIER,
191 rue de la Croix des Fosses 40 06 03 67

Restaurant "Mon Rêve"
M. RYNGEL, 506 bd de la Loire 40 03 55 50

Restaurant "du Pont" M. GUICHET Joseph,
147 rue du Grignon 40 03 58 62

Brasserie-Restaurant "Le Forum"
Galerie Marchande Leclerc 40 33 16 66

Cafétéria Centre Leclerc 40 03 21 27

Restaurant Italien
Rom Artica, Rue de l'Atlantique 40 34 17 09

REALISATIONS DE FILMS
OUEST AUDIOVISUEL,
3 rue de Tasmanie 40 33 48 48

SERRURERIE-BLINDAGE
SARL Reflex 44,
85, rue du Hamelin 40 06 15 45

SERRURERIE-FORGE
SOTIN Yves,
121 rue de la Basse-Lande 40 34 74 78

SERRURERIE-MENUISERIES METALLIQUES
Société PROVOTEC,
Rue de l'Atlantique 40 33 46 20

SONORISATION-SOIREE DANSANTE
MOBIL DANSE, BIZERAY Michel,
79 allée de la Plée 40 80 07 65

STANDS MODULAIRES
ISF (Constructions),
Rue de l'Atlantique 40 80 12 12

TABACS
Café Tabac FABRE NICOLAS,
8 rue Pasteur 40 06 00 36

TAXIS
BOISSARD Michel,
216 rue de la Jarnigarnière 40 03 57 27

GUERY Bernard,
248 rte des Landes de la Plée 40 06 01 12

LEDERF Patrick 51 82 94 47

TERRASSEMENT - TRACTO-PELLE
RIOU Baudoin,
112 rue de la Basse-Lande 40 80 07 78

TRANSPORTS
GAUTIER Alphonse,
232 rue des Coupries 40 34 56 85

TRAVAUX PUBLICS
BLANCHARD T.P.,
Rue de l'Atlantique 40 03 00 56

VIDEO
VIDEO SUD,
Galerie Marchande Leclerc 40 33 10 34

SOCIÉTÉS DE SERVICES

ASSURANCES
GROUPAMA (Mme PILOQUET C.),
36 rue Busson Billault 40 03 55 75

ASSURANCES MARITIMES ET MARCHANDISES
TRANSPORTEES
PICHAUD M.N.,
6 rue Busson Billault 40 03 54 56

ARCHITECTE D'INTÉRIEUR
POTIER Jean
Rue de l'Atlantique 40 03 47 71

BANQUES
CREDIT AGRICOLE MUTUEL
27, place Saint-Brice 40 03 52 74

CAISSE RURALE DE CREDIT MUTUEL
2 rue de la Poste 40 54 90 30

BATIMENT
BUREAU D'ETUDES POUR LE BATIMENT
GRASSAGLIATA Vincent,
167 rue de Goulaine 40 03 56 56

EXPERTISE EN TECHNIQUE DE BATIMENT
CABINET VÉRITIM
8 rue du Petit Bois 40 06 24 20

BUREAUTIQUE
DIEHL Pascal,
196 rue de Goulaine 40 03 55 13

CONSEIL
CONSEIL EN ENTREPRISE ET ORGANISME DE
FORMATION CONTINUE
CONCEPTANCE Pays de la Loire,
rue de Tasmanie 40 34 13 01

**CONSEIL EN INFORMATIQUE APPLIQUÉE A
LA GESTION**
SIAG
Rue de l'Atlantique 51 71 22 34

**CONSEIL EN MANAGEMENT ET
EN MARKETING ET FORMATION TRAINING**
PROJECTIVES 1.2.3.,
3 rue de Tasmanie 40 34 19 47

**DUPLICATION ET DISTRIBUTION
DE FILMS VIDEO**
EDIVIDEO, 3 rue de Tasmanie 40 03 19 19

ECONOMISTE DE LA CONSTRUCTION
CHAMBON Loïc
13 rue de la Bertinière 40 03 50 26

ETUDES ET REALISATIONS METALLIQUES
E.R.M. - M. POLUS,
Rue Jean Charcot 40 03 04 95

EXPERTISE COMPTABLE
GIE GESCOMPT,
312 Rte des Landes de la Plée 40 33 27 93

ROULLEAU Jacques,
44, Rte des Landes de la Plée 40 03 51 67

DESIGN INDUSTRIEL ET GRAPHIQUE
CHASSE Daniel,
1 rue des Passereaux 40 03 59 46

GESTION INFORMATIQUE PME/PMI
Société CAMPION,
Rue de l'Atlantique 40 80 08 20

VOYAGES LECLERC
Galerie marchande de Pôle Sud 40 34 69 04

NAISSANCES

JUIN 1995
BOUDAUD Nandi 49 rue des Rouleaux

JUILLET 1995
ARDOUIN Jordan 49 rue de la Croix des Fosses
ROUSSEAU Jonathan 61 rue de Launay-Sillay
LAUNAY Kevin 79 rue des Coupries
ETEVE Margot 16 rue de l'Abbaye
CASTERS Clervie 23 Hameau des Grézillières
DESARTHE Ronan 387 route des Landes de la Plée

AOÛT 1995
DUHIL Laëtitia 4 avenue des Ormes
RIVAL Clément 8 rue du Pressoir
DELCROS Thomas 186 rue de l'île Chaland
BELFIORE Ugo 19 rue des Prunus

SEPTEMBRE 1995
GENDEK Alexiane 225 rue des Vallées
CHOLLET Amélie 31 rue du Moulin
BODINEAU Thomas 4 rue de Lorraine
KOKORIAN Amélie 87 rue des Onchères
MENGUY Nicolas 3 rue de la Fresnaie
TREMELLOT Elodie 25 avenue du Châtelier

OCTOBRE 1995
GRENOUILLEAU Irène 24 r. de Launay-Bruneau
LEBLANC Erwan 349 rte du Loroux-Bottereau
JEAU Jean-Baptiste 11 rue des Vanniers
GIRARDEAU Mariane 31 rue de Launay-Sillay

NOVEMBRE 1995
ROPERs Antonin 1 rue Georges Brassens

MARIAGES

JUIN 1995
Laurent BLANCHARD Isabelle PIBOT
Nantes 28 rue de l'île de France
Laurent MARTIN Christèle RONDEAU
4 rue des Lilas Vertou

JUILLET 1995
Hervé JEGU Myriam LELIEVRE
Dolo (Côtes d'Armor) 5 rue de la Jarnigarnière
Michel AUDIC Corinne JOUHANNET
Nantes 7 rue de la Fuit
Christian JOUAN Catherine GAILLARD
7 rue des Vanniers 7 rue des Vanniers

AOÛT 1995
Laurent DIEZ Sandrine CHELLET
40 rue de la Razée 40 rue de la Razée

SEPTEMBRE 1995
Christophe MINGUET Liliane LOIRAT
10 rue du Pont Bredy 16 rue de la Jarnigarnière
Stéphane MADEC Anne LEMERLE
Nantes 17 rue de la Croix des Fosses
Guillaume PAIRÉ Sophie MICHELOT
19 r. de la Hte Grammoire St Sébastien/ Loire

OCTOBRE 1995
Christophe CROCHU Hélène GOUTHERRE
Nantes 47 rue de la Fresnaie

NOVEMBRE 1995
Christophe GABORIEAU Sylvie DE LACOUR
Landemont (Maine et Loire) 13 al. des Touzelles

DECES

JUIN 1995
CASSARD Francis 81 ans
21 rue du Moulin Soline
LANOË Michel 49 ans
60 rue de la Cassardière

JUILLET 1995
AUDEBERT Marthe Vve AUDUBERT 91 ans
21 rue du Moulin Soline
BLANCHARD Marcel 74 ans
371 rue des Landes de la Plée
ROUILLON Pierre 59 ans
311 rue des Landes de la Plée
PÉANT Robert 68 ans
12 rue de Bretagne
LE BERRE Marie-Catherine Vve PAUL 93 ans
21 rue du Moulin Soline

AOÛT 1995
MUNCH Marcelline Vve AUDONNET 67 ans
268 rte des Landes de la Plée

SEPTEMBRE 1995
BRELET Lucien 72 ans
67 rue de la Chesnaie
CORGNIEt Joséphine 93 ans
21 rue du Moulin Soline

OCTOBRE 1995
MELLIONNEC M.-Françoise 84 ans
Vve LE SAYEC - 1 rue de Provence
RENAUD Pierre 81 ans
28 rue du Hamelin

SANTÉ

AMBULANCE - TRANSPORT DE CORPS
BOISSARD Michel
216, rue de la Jarnigarnière 40 03 57 27

DENTISTES
BLIN Gils - CHIRON Chantal - LEGEE
Valérie - DUFAYE Françoise
15, rue Pasteur 40 03 56 00

INFIRMIÈRES
Mmes MAHE V. et BARRAULT-GUILLIER P.
14, rue Pasteur 40 06 03 84

Mme VERRON Gisèle
12, rue Busson Billault 40 54 13 26

KINÉSITHÉRAPEUTES
Mr DUMONT Pierre Marie
32, rue de la Razée 40 06 00 61

Mme DUVIGNEAU
12, rue Busson Billault 40 06 04 23

MÉDECINS GÉNÉRALISTES
Cabinet Médical Dr BOHU M.
et Dr DELORME F.
29, place Saint Brice 40 06 03 17

Dr GATEAU Jean-Paul
11, rte des Landes de la Plée 40 06 00 03

Dr GATEAU Michel
5, imp. du Calvaire 40 03 53 15

Dr HERY Loïc
1 bis, rue Pasteur 40 03 54 45

ORTHOPHONISTES
Mme HAUDEBERT Odile
63, rue Busson Billault 40 03 58 05

Mme CHATEAU Laurence
12, rue Pasteur 40 06 21 85

PÉDICURES - PODOLOGUES
Mme BLANDIN Elisabeth
4, place Louis Edelin 40 03 52 80

Mme GAYRAUD-LANIESSE
1 bis, rue Pasteur 40 03 51 30

PHARMACIES
Mme DEDIEU Michèle
10, rue Pasteur 40 06 00 34

Mr PERRAudeau Paul
2, rte des Landes de la Plée 40 06 01 18

Mme BIGOURDAN
Galerie Marchande Leclerc 40 03 42 68

PSYCHOLOGUE (ENFANTS, ADOLESCENTS)
Mlle GALLARD
1 bis, rue Pasteur 40 06 23 82

SANTÉ ANIMALE

VÉTÉINAIRE
Mme PREVOSTEAU Claudie
366, rte du Loroux-Bottereau 40 33 20 85

POMPES FUNEBRES EUROPEENNES
ROC ECLERC SUD-LOIRE
40 34 01 33
Marbrerie - Caveaux sous 48 h - Pose et dépose monuments
Organisation complète des funérailles
11, rue de la Commune 1871 - 44230 ST-SEBASTIEN-SUR-LOIRE
Permanence 24h/24 et 7j/ 7 Dimanche et jours Fériés
Un agent se déplacera gratuitement à votre domicile sur simple appel téléphonique

THOUARÉ 44470
65, Route de Nantes
40 77 31 46
24 h / 24
7 J / 7
40 03 57 27
AMBULANCES BOISSARD
EST-NANTES*
216, rue de la Jarnigarnière
44115 BASSE GOULAINÉ

BRETHOME & C^{ie}
Travaux Publics et Particuliers
SEMO
Enrobés à chaud colorés
Siège social : Z.I. du Chaffault 44340 BOUGUENAI
Tél. 40 32 27 27 FAX 40 04 18 66
Agence vendéenne : Z.I. Belle Place 85000 LA ROCHE SUR YON
Tél. 51 37 85 80 FAX 51 62 16 26

PEUGEOT NANTES Centre Ville
ETS DUGAST
Un esprit d'équipe et de compétition pour mieux vous servir
105, rue du Gal Buat
44000 NANTES
40 74 70 70

BRODU OUEST - VOYAGES
ORGANISATION DE VOYAGES (Séjours, excursions, scolaires, linguistiques)
DÉPLACEMENT TOUTES DISTANCES (France-Etranger)
Siège Social : 44119 GRANDCHAMP des FONTAINES
Tél. 40 77 11 10 Fax: 40 77 15 79
Agence : OUEST - VOYAGES
19 Bis Rue de la Loire
44430 LE LOROUX BOTTEREAU
Tél. 40 03 78 40 Fax: 40 03 74 97

E. LECLERC HYPERMARCHÉ
BASSE-GOULAINÉ
CLISSON NANTES
STATION SERVICE 24H/24
HYPERMARCHÉ
Jardiland
WENDI le monde animal
MEUBLES
Galerie
POLE SUD
ses boutiques ses services sa restauration
MEUBLES MENAGER - TV - HI FI
le choix - le prix - le service - le S.A.V.

E. LECLERC

Galerie



PHOTO Jet

VOTRE SPECIALISTE DE L'IMAGE

Vente de pellicules
et matériels
photographiques

PHOTO COULEUR
EN 1 HEURE

Identité minute

NOUVEAU
Maroquinerie

SAKADO

Sacs à mains,
Pochettes Hommes,
Petite Maroquinerie,
Bagages ...

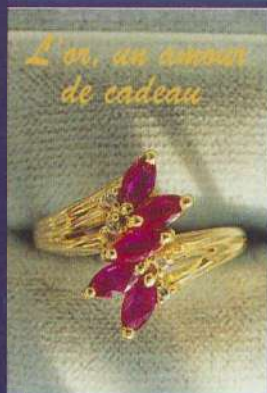

L'or, un cadeau
de cadeau



LOTO

40 03 21 27

Distributeur
de Billets



Crédit
Mutuel

**Marché
aux fleurs**

Composition
florale en tous genres

- Mariages
- Baptêmes
- Deuil
- etc...



Centre Mode

REINVENTE LA FEMME



**H.-M.
Destombes**

Opticien
diplômé

40 33 14 22



40 03 42 68

VIDE-SUD

Location de cassettes
Caméscope et lecteur vidéo
Photocopie couleur

Ouvert de 10 H à 20 H 30

40 33 10 34

CHIC

OIFFURE

elle et lui
visagiste

Lundi, Mardi, Mercredi
Jeudi et Samedi de
9h à 20h

Vendredi 9h à 20h30
SANS RENDEZ-VOUS

40 33 12 66



de l'enfant
Les billes de 0 à 6 ans

40 03 19 90

NOUVEAU



**E. LECLERC
VOYAGES**

ADILSA
Lingerie

- Lejaby
Lou,
Simone Pérèle,
Chantelle,
Lise Charmel,
Gerbe,
Hom,
Arthur...

INSTITUT DE BEAUTÉ

LES JARDINS
de
CLEOPATRE

Soins Visage - Epilation
Manucure
Maquillage - U.V.A.

40 03 02 00

**CORDONNERIE
M. SERVICE**

- Plaque auto
- Clés
- Imprimerie sous 24 h
- Tampons caoutchouc
- Cartes de visite

40 34 44 04

LE SAVOIR-FER

PRESSING



Nettoyage de qualité
en 1 heure

40 03 42 70

2 SERVICES DE RESTAURATION

CAFETERIA



... A VOTRE SERVICE !

ESPACE CULTUREL

Librairie - Disques
MICRO-INFORMATIQUE

Des Spécialistes à votre service

Tout le vêtement
Masculin
dans un
seul nom



**Le Prêt
à Porter
pour Homme**

E. LECLERC BASSE-GOULAIN